Expulsan Paracaidistas; Hubo Resistencia

INF. COLS. 3, 4, 5 Y 6

EN NAYARIT
DHL
MENSAJERIA MUNDIAL
TEL. 30038 - 38045
ALLENDE Y ZACATECAS
TEPIC, NAY.

$1000 PESOS M/N

Meridiano De Nayarit

Tepic, Nay., Sábado 17 de Marzo de 1990. AÑO XLVI EPOCA II No. 1,143

XEROX
Solicite demostración
TEL. 2-16-88 y 2-46-04
FAX
XEROX

Cuauhtémoc Cárdenas, Traidor a la Patria: AGS

✦Encajona a sus Seguidores a una Lucha Estéril

En una reunión que se realizaba en las oficinas del C. Delegado General del C.E.N. del P.R.I. en Nayarit, Dip. Jorge Schiaffino Isunza, en donde se analizaba el asunto real de la situación en Guerrero, se entrevistó al C. Profr. Alejandro González Sánchez, aspirante a ser candidato a la Presidencia Municipal de Tepic, sobre su opinión de el P.R.D. y Cuauhtémoc Cárdenas, manifestando lo siguiente:

El P.R.D. es una organización política que no ha entendido lo que significa la modernidad y adecuación a las circunstancias y condiciones del momento político del país.

El mundo se debate en una clara apertura democrática, exige sin tregua ni limitación su libertad y el P.R.D. encajona a sus militantes en una lucha estéril, sin reflexión, sin medir consecuencias, sin importarle los valores humanos, las instituciones y atenta brutalmente conta los valores históricos y nuestra soberanía nacional.

Cuauhtémoc Cárdenas es un irresponsable, enfermo de poder, exige se haga lo que el no hizo cuando fue gobernador, traicionó al priísmo de su estado y al priísmo nacional. Es un demente político porque viola los preceptos constitucionales de México al vender al extranjero información nacional, sustento ideológico. Solicita intervención en los asuntos políticos de los mexicanos, y traiciona la revolución, traiciona a su padre, hoy se arrastra como gusano y lame las botas que ayer despreció. Se le acabó la memoria y en su cabeza acumuló la laguna de Chilchota, el lago de Pátzcuaro y las aguas de Sirahuen. Es un traidor a la patria.

Alejandro González Sánchez

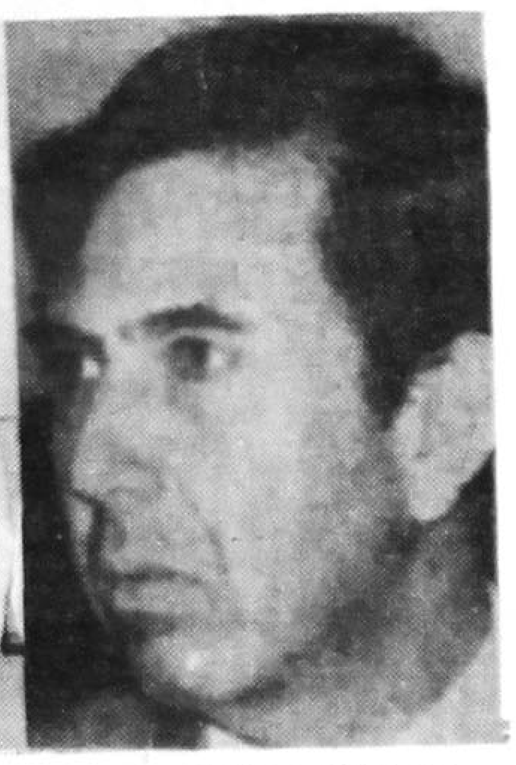

Ing. Cuauhtèmoc Cárdenas

El Caso Aldana no Desprestigia al Colegio

POR: ISIDORO PEREZ

MEXICO, D.F.- La situación penal en la que se encuentra el expresidente del colegio de Abogados de México, Jorge Miguel Aldana Ibarra, no daña nuestra imagen ni debilita a esta institución por que son circunstancias personales, ajenas a la misma, aseguró el dirigente provicional de este instituto. Juan González Carrasco quien agregó que no existe ninguna postura del colegio para defender al ex jefe de la interpol México.

Precisó que Aldana Ibarra no desacredita al Colegio de Abogados, porque su relación con este era únicamente de carácter gremial.

Además nunca aprovecho su posición de presidente para obtener beneficios personales.

González Carrasco señaló que la única actitud que perjudica a este organismo es el abstencionismo de la mayoría de los abogados del país, que no se interesan por participar en ese tipo de instituciones.

Asimismo, el jurista indicó que en el seno del colegio no hay divisionismo, lo que sucede explicó es que existen grupos con postura

PASE A LA PAG. 3

Señor Presidente, es Emocionante Acompañarlo

POR: GREGORIO AYALA

Fui testigo de esta conversación: "Señor Presidente, es para mi emocionante acompañarlo en esta gira como su invitado, en ella ha visto con que cariño y gran respeto le responde a los obreros y gentes del campo de nuestra patria, con que emoción ellos le agradecen sus intervenciones y lo aclamán", decía al señor presidente de la República, general Lázaro Cárdenas, el entonces Embajador de México en la República de Guatemala, mientras viajaban a bordo del tren presidencial en el carro comedor.

El entonces Presidente Cárdenas, sonriente escuchaba a su interlocutor.

"Señor Presidente continuó diciéndo el Embajador =mi hijita, siempre que regreso a casa me pregunta ¿Como es su trato del Presidente Cárdenas?

¿Que dice el presidente Cárdenas?, Ella, mi chiquita tiene su retrato en lugar de honor de la sala de nuestra casa y casi diariamente lo adorna con flores; por eso señor Presidente, para que mi hijita lo conozca, yo quisie-

PASE A LA PAG. 4

✦Restituyen su Propiedad a Epigmenio García
✦La Reubicación Resuelta; los Líderes Necios a la Cárcel
✦Jose Luis Sánchez Incitó a la Violencia

POR LORENA HERNANDEZ, GUILLERMO AGUIRRE, OLEGARIO ZAMUDIO Y CRUZ MONSALVO

Ya todo estaba previsto para el desalojo de las casi 100 familias que se hallaban posesionadas de 11 hectáreas propiedad del ganadero Epigmenio García Alvarado. El jueves a las 14:00 horas el Procurador General de Justicia, Juan Manuel Ulloa Ramírez; Seguridad Pública del Estado, coronel Francisco Borrayo Ibarra; Germán Rodríguez, director de Gobierno; el titular de INVINAY, José Manuel Rodríguez Naya, y el subsecretario general de Gobierno, Luis Edmundo Flores Santana, estaban en la sala de juntas de la Subsecretaría

hablando sobre cómo solucionar el problema de la invasión del mes de diciembre de 1989. La reunión era secreta.

Al día siguiente viernes 16, entrarian en acción 60

elementos de la Policía Preventiva, 30 de la Judicial y 20 de Tránsito del Estado. Al frente iba el coronel Francisco Borrayo Ibarra, le seguían el mayor Juan Manuel Pérez Medina y el capitán Octavio Rodríguez Jiménez.

Los jefes policiacos iban acompañando al Juez Primero del ramo Penal David García Alfaro, al actuario Juan Carlos Sánchez y al agente del Ministerio Público adjunto a la Procuraduría General de Justicia, licenciado Carlos Robles Delgado. Era una diligencia para lanzar a más de 150 gentes que estaban asentadas ilegalmente en la llamada colonia "Heriberto Vallejo", a un costado de la estación del ferrocarril en esta capital.

Ocho camiones estaban

PASE A LA PAG. 3

Borracho Masacra a Ahuacatlense

Reclamar el atropello de que fue victima por parte de un fuereño desconocido, le costo la vida a Raúl González de la Torre, de 35 años, originario y vecino de Ahuacatlán.

El mortal suceso se desarrolló cuando el hoy occiso se encontraba en la calle México del mencionado poblado y en esos momentos pasó montado a caballo y un forastero que hasta el momento se desconoce su identidad el cual en plan completamente agresivo, ya que se encontraba borracho, le echo el caballo encima al finado, quien airado le reclamo su proceder, a lo que el borracho envalentonado le contestó: "Y si no te pareció no sólo te echo el caballo, te echo hasta unos balazos, pos luego quien crees que soy, mira pues" y acto seguido, le hizo dos disparos a bocajarro con una pistola calibre 22, pegándole ambos en el pecho provocandole la muerte instantanea.

Luego de que cometió su crimen, el forastero picó espuelas y se dió a la fuga en el veloz corcel que montaba, sin que hasta el momento haya sido capturado.

PULSO
Elías Maldonado

Son tiempos próximos a las elecciones para renovar, Ayuntamientos, y por supuesto, el Congreso del Estado. El ruido hay que hacerlo "caiga quien caiga", se pensaría de forma absurda e irracional.

Sin embargo, ayer, viernes 16, un promedio de 100 familias que se hallaban asentadas en la colonia "Heriberto Vallejo", pasando la Estación del Ferrocarril en Tepic, se habían asentado en la propiedad del ganadero Epigmenio García Alvarado, en 1989, en un terreno que él había comprado hace 50 años, en 1940, dedicándolo exclusivamente a la ganadería, fueron desalojadas. Sí, pero no fue así, los rodearon y los fueron acorralando, hasta someterlos. Se logró el objetivo: el desalojo de una propiedad privada.

Pero una niña de 4 años de edad, Yesenia Berenice Gutiérrez Herre-

PASE A LA PAG. 3

Congreso del PAN Este Domingo

POR LORENA HERNANDEZ

Los candidatos de Acción Nacional a la Presidencia Municipal de Tepic, y diputaciones y regidurías de representación proporcional, serán electos mañana domingo al celebrarse los Congresos municipal y estatal panista.

Ceferino Ramos Nuño, diputado federal blanquiazul dijo que el Congreso Municipal dará inicio a las 9:00 horas de mañana en las oficinas del partido.

Por votación económica se elijirán primeramente al candidato a la Presidencia municipal de Tepic; los aspirantes panistas son Miguel

Pasa a la Pag. 3

El DIF Nayarit Promueve los Desayunos Escolares

El Sistema DIF Nacional que preside la señora Cecilia Occelli de Salinas, en un afán de consolidar las políticas institucionales para la atención de la población objetivo convocó a la Reunión Nacional de Directores 1990, en la ciudad de México, D. F.

A nombre del Sistema DIF Nayarit, acudió a esta jornada de trabajo desarrollado del 12 al 14 del presente mes, el Director General, licenciado Carlos Jiménez García, presentando la ponencia "Desayunos Escolares, Una Puerta a la Participación Social", ante los directores de los 30 estados presentes.

En este marco de concertación e intercambio de experiencias entre los sistemas estatales para el cumplimiento de la responsabilidad de dar atención social a los

Pasa a la Pag. 3

FUENTE POLITICA
Por Amadeus.

La Asociación General de Egresados de la UAN, expresó hace unos días su simpatía y respaldo como aspirantes a presidencias municipales y diputados a varios de sus compañeros egresados que consideran sus mejores cuadros.

Para Tecuala propusieron a Simón Espiricueta Flores; San Blas, Dr. Carlos Luna Quirarte; La Yesca, Elpidio Abrogo; Rosamorada, Jesús Gallegos; "El Tacón", Tepic, José Angel Cerón Alba; y proponen para el 5to. Distrito electoral a

PASE A LA PAG. 3

Donaldo Colosio Tomará la Protesta a los Nuevos Dirigentes del PRI Estatal

El próximo lunes el dirigente máximo del Partido Revolucionario Institucional, Sen. Luis Donaldo Colosio Murrieta les tomará la protesta a los nuevos dirigentes en la entidad del PRI.

Informó lo anterior el Delegado General del CEN de nuestro partido, Dip. Jorge Schiaffino Isunza, al presidir acto de campaña de los candidatos a la presidencia y a la secretaria general del CDE del PRI, con militantes de los seccionales del XVI distrito electoral local.

Pasa a la Pag. 3

Meridiano
De Nayarit
Tepic, Nay., Sábado 17 de Marzo de 1990. PAG-2 OPINION

Niños Sacrificados

POR: PEDRO LOPEZ DIAZ

¿Los niños de Kozara? Fueron ciertamente los que más sufrieron las barbaridades de la guerra mundial en Yugoslavia. Los nazis invadieron la patria de Tito y todo lo arrasaron. Las guerras son siempre así, inclementes y brutales. Y como los niños de Kozara, los de esas montañas en las que cerca de veinte mil pequeños sufrieron en la muerte, los niños de las otras partes del mundo hubo o hay guerra, son los que mayores rigores padecen.

Porque los niños en su ingenuidad infantil no alcanzan a explicarse qué es lo que les está pasando. No pueden entender las razones de tanta crueldad de los adultos. Los pequeños ven simplemente que alguién viene a herirlos, a matarlos, a sacrificarlos, sin más razones. Ni siquiera tienen la capacidad para defenderse en lo posible, para cubrirse y protegerse. El verano de 1942 fue un tiempo para morir sacrificados cuarenta mil habitantes de las aldeas montañosas de Kozara, de los que la mitad eran menores de catorce años. Los Yugoslavos no olvidan, la humanidad entera tampoco.

Pero las guerras siguen en las diferentes partes del mundo y entre los que caen están los niños, siguen estando ellos con la famillia, con sus padres, entre adultos. Y continúan muriendo, a veces entre sollozos, en ocasiones sin llorar porque ni tiempo tienen. Los hombres siguen peleando, los gobiernos en su arrogancia no toman las lecciones de la historia y fabrican sus armas y las usan. Y los niños mueren.

En el Parque de La Paz, situado en el centro de la ciudad japonesa de Hiroshima, hay un monumento hermoso levantado en memoria de una niña que murió con secuelas de radiaciones atómicas, diéz meses después del fatídico bombardeo en la montaña del seis de junio de 1945. Es la niña Sato. Dicen que tenía menos de diez años y padeció las quemaduras cosecuentes al bombardeo. Ella creía que Dios le salvaría la vida después de hacerle mil pajaritas de papel de colores. Pero la niña Sato murió en poco tiempo. Ahora tiene allí ese monumento recordando su martirio, y los niños japoneses llenan sus alrededores todos los días con las pajaritas de papel que le llevan.

Aquello conmueve, cualquier conciencia por dura que sea se estremece cuando ante el monumento conoce la historia de esta niña víctima de la bomba atómica. Pero ni esas conciencias conmovidas son capaces de parar la guerra. Las potencias ya tienen armas todavía más poderosas que aquel "juguetillo" lanzado sobre Hiroshima y Nagasaki. Ahora si podrían ser millones de niños y adultos, mujeres y ancianos, los que pudieran morir de un solo estallido. hasta el Japón que llegó a prometerse a si mismo no volver a hacer la guerra, ya construye armas y bombas de gran poder destructor.

¿Por qué la humanidad no entiende las lecciones de la historia? Los hombres carecen de los recursos mentales suficientes para impedir los choques guerreros. Quizás.

Debate Sobre el Partido de Estado

POR: FRANCISCO JOSE PAOLI

La diputada federal Socorro Díaz Palacios, sostuvo el miércoles 7 de marzo, en un debate ocurrido en la Comisión Permanente del Congreso de la Unión, que "todos los partidos políticos con registro en México son partidos de Estado y partidos oficiales".

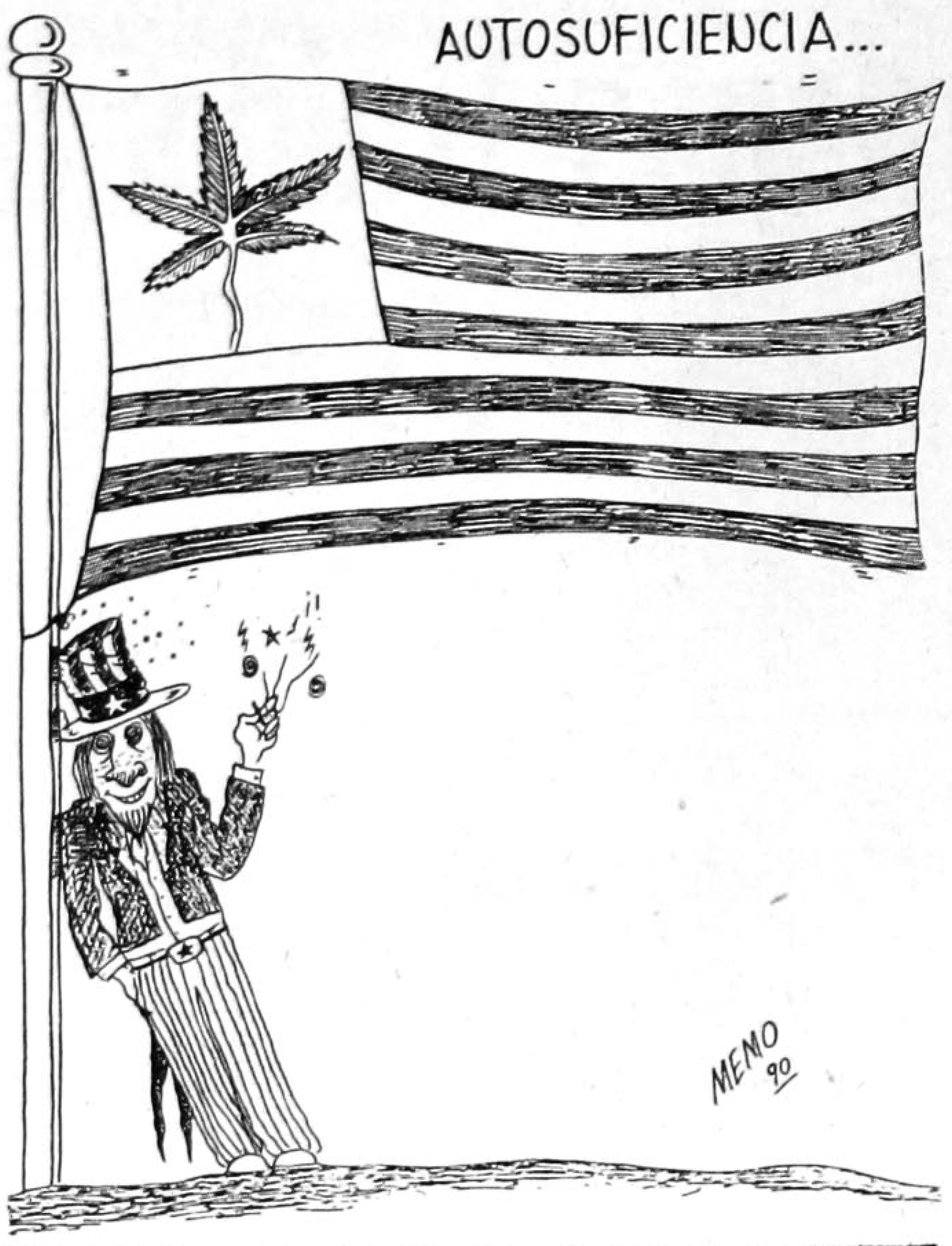

En un tiempo que experimenta cambios importantes en el régimen político de nuestro país y en el que se barruntan otros próximos, parece conveniente tratar de aclarar algunos términos y sus implicaciones en este ámbito.

En primer lugar, aunque no sea teóricamente el más importante, vale la pena señalar que no sólo los miembros de partido de oposición, comentaristas o analistas políticos han utilizado cada vez más frecuentemente, las expresiones partido de o del Estado, para referirse al creado en marzo de 1929 por iniciativa de Plutarco Elías Calles (PNR) y sus dos sucesivas envolturas nominales (PMR y PRI). También la utilizan algunos miembros de ese Partido. Como muestra, cito una intervención del licenciado Manuel Camacho Solís, quien no hace mucho ocupara conspicua y brevemente la Secretaría General del Partido al que pertenece la diputada Díaz Palacios. Esta intervención de Manuel Camacho quien tiene importantes antecedentes académicos en el campo de la ciencia política, como orador principal fue hecha el 16 de junio de 1988 en la VII Reunión Anual con periodistas que organizó el Centro de Estudios México Estados Unidos, en el campus de la Universidad de San Diego, California. Se interpretó que Camacho, en aquella comparecencia dos semanas antes de las elecciones federales era un vocero autorizado del candidato presidencial, Carlos Salinas de Gortari.

Entre las propuestas de cambio a las que Camacho se refirió entonces encontramos la siguiente" "en lo político, el tránsito de un régimen con partido de Estado dominante, a una reforma del régimen que incluya una mayor competencia política y la actualización simultánea del partido mayoritario".

No es que quiera presentar un argumento de autoridad, señalando que porque un alto dirigente de su partido lo dijo, la ex senadora, diputada y connotada periodista Socorro Díaz tenga que admitir que su partido sea caracterizado, sólo él, como partido de Estado. Puede tener razones, que valdría la pena conocer, para afirmar que no sólo su partido, sino todos aquellos con registro lo son de Estado. La afirmación de la legisladora tiene implicaciones graves. La primera implicación de su aserto, es que todos los partidos son iguales (de Estado u oficiales), porque tienen registro. Y éste es el primer grave error tanto formal, como real o material, según dicen los juristas. Porque, por un lado, las características formales para la existencia de un partido son varias y sólo una de ellas es el registro oficial. El argumento formal entraña un sofisma que debe señalarse: el hecho de que el PRI, tenga como otros partidos un registro oficial, no lo hace igual a ellos en todo, sino sólo en relación con esa característica. Cuando estudiaba lógica, hace muchos años, me enseñaron agresivamente en qué consistía un sofisma como ése, con el siguiente ejemplo que estoy seguro muchos escucharon: los burros tienen orejas; fulano de tal tiene orejas; luego fulano de tal es burro...

Pero no hay que detenerse demasiado en el solo aspecto formal del registro. La denominación partido de Estado, entraña una caracterización más amplia de esa institución, que puede sintetizarse globalmente como la de disponer de amplios recursos, apoyos y perrogativas provenientes del Estado (y no sólo del gobierno) sin que ello esté legalmente autorizado. Es decir, se trata de señalar una realidad partidaria claramente desigual, porque los otros partidos no disponen de recursos y apoyos estatales, al menos no de muy amplios. A los que disponen de más de los previstos por la ley, se les han llamado chuscamente "paraestatales". Tal vez podríamos convenir con la legisladora, si quiere seguir con este paralelismo nominal, que todos los partidos son de "participación estatal". Pero según la Constitución Política los partidos son en realidad entidades de interés público. Sería muy importante referirse al concepto interés público, pero no hay lugar, por ahora, en este espacio. La implicación de mayor gravedad que podría revelar la afirmación de la legisladora Díaz Palacios, al menos la más preocupante, sería que todos los partidos son iguales y que, por tanto, no hay que cambiar al oficial. O no hay que transformarlo tanto. Estoy seguro que no quiso decir eso la legisladora, porque hoy todos están oficialmente de acuerdo en que el partido de doña Socorro debe experimentar profundas modificaciones. Claro que podría decirse, con cierto humor, que unos están más de acuerdo que otros...

El Ministerio de Universidades Italiano

POR: GILBERTO GUEVARA NIEBLA

Un eje fundamental de la puesta al día de nuestras universidades debe ser el de crear nuevos vínculos entre ellas y el mundo de las empresas. Múltiples indicadores llevan a pensar que en la solución adecuada este problema se juega el futuro de las economías nacionales. En el caso de Italia tenemos un ejemplo de lo que se puede hacer al respecto. Los italianos han buscado un justo equilibrio entre la libertad de planeación y de investigación de sus universidades y su coordinación y gestión nacional. "Hemos decidido, dice Antonio Ruberti, ministro de Investigación Científica y Tecnológica de las Universidades (Scientific American, enero de 1990), ligar la política nacional de investigación con la educación universitaria; las universidades están jugando cada vez más el papel de "pulmones" que permiten respirar al sistema de investigación y el papel de "reservorios" que alimentan la renovación de sus recursos humanos".

El sistema de educación superior de Italia no es muy distinto del mexicano: los italianos contaban en 1988 con 60 grados; en México tenemos alrededor de 45 centros de estudio universitarios y cerca de 45 mil alumnos de posgrado.

Como en México, en Italia existen los consabidos problemas de credencialismo y desviación de la matrícula hacia opciones de estudio que son irrelevantes para el desarrollo nacional pero, a diferencia de lo que aquí sucede, allá sí han logrado crear instrumentos institucionales que les permiten realizar una coordinación efectiva de la educación superior.

El más importante de estos instrumentos es, sin duda, el ministerio que dirige el señor Ruberti, un Ministro de Universidades, y éste no es el tradicional ministerio, sino uno pequeño =slim= organizado por funcionarios perfectamente definidos, y concebido para modificarse de acuerdo a las circunstancias.

La organización nacional opera a dos niveles: el primero es un "sistema gerencial", que incluye selección de objetivos, planeación y coordinación que depende directamente del Ministerio de Universidades, y el segundo, es un sistema de "gestión de opciones:" que se asignan a las universidades y demás agencias de investigación. En el segundo sistema se da amplio espacio de movimientos, organización. gestión y administración.

Para lograr la autonomía de las universidades a través de fases graduales, se tiende a favorecer la diversificación y la competencia, la flexibilidad y la adaptabilidad. En este esquema, desaparece el tradicional control burocrático y centralizado para dar lugar a una forma de control que se funda en el mérito de los resultados.

La nueva organización de la educación superior en Italia se propone, primero, integrar los distintos niveles, desde preparatoria hasta doctorado; en segundo lugar, modernizar y racionalizar algunas universidades importantes, al mismo tiempo que reformar los currícula a fin de atender las nuevas profesiones.

Finalmente, el ministerio ha dispuesto una política especial de cooperación y de intercambio internacional de profesores y estudiantes.

El desafío para Italia es enorme: se trata de una nación que ocupa el quinto lugar entre los países industrializados y el decimoséptimo en cuanto a su nivel de educación científica. Como Suiza o Singapur, Italia no es un país con alta producción de conocimientos o de inventiva tecnología, ha logrado ser poderosa en materia de adaptación y mejoramiento de tecnologías externas. Los italianos, sin embrgo, se proponen avanzar más allá de este status, cubrir la brecha científico-tecnológica y con ello jugar un papel más decisivo en la Europa unidad de 1992.

INDICADOR
Meridiano
PUBLICACION PERIODICA AUTORIZADA. REGISTRO SEPOMEX NUMERO 18812389-001 CARACTERISTICAS 12-1252-70
CERTIFICADO DE LICITUD DE CONTENIDO NUM. 2963
CERTIFICADO DE LICITUD DE TITULO 3378
TITULO RESERVADO POR LA SEP 45-69.
Oficinas y Talleres en: Emilio Zapata No. 73 Pte.
Colonia Centro C. P. 63000
Teléfonos 2-01-45 y 2-66-30.
Apartado Postal 65, Tepic, Nay.
Dirección General: Dr. DAVID ALFARO.
Director Ejecutivo: ELIAS MALDONADO.
Dirección Técnica: ANTONIO PEREZ CISNEROS.
Gerente General: LIC. JORGE CORDOBA JUG.
Tesorería: CRISTINA PEREZ PEÑA.
REDACCION: Lorena Hernández, Patricia Ramírez y Guillermo Aguirre T.
INFORMATICA: Marco Antonio Delgado Rocha
Leonor Mejía Peralta y Juan Manuel Treviño Alfaro.
COMPOSICION: Rosario Cambero V., Esperanza Figueroa Salazar, Amalia Ortíz Iñiguez y Rosalba Mejía Peralta.
ARTE: Ramón Altamirano García, Francisco Javier González Ortega, Rafael Delgado y Salvador Alvarado.
FOTOMECANICA: Adrián Figueroa Loria. José Cruz Monsalvo García Julián Solis Juan Carlos García Ramos
PRENSAS: Fernando Delgado y Víctor G. Ayón Ramírez.
CIRCULACION: Diego Monsalvo.
CREDITO Y COBRANZAS: David Benítez Salcido y Armando Velázquez Partida.
Los Colaboradores que firmen sus escritos son responsables del contenido de los mismos.
No hay obligación de devolver originales aunque no se publiquen. Todos los fondos y correspondencia a este Periódico, deben ser dirigidos al Director, en el domicilio antes mencionado.
Este Periódico se edita con sistema computarizado
Distribución Regional Agencia LIRPASA.
AÑO XLVIEPOCA II
Tepic, Nayarit.,
Diario: de Lunes a Sábado
TELEX 61135 MERIME
REPRESENTACION COMERCIAL
EN EL D.F. RODRIGO LEMUS, S.A.
Ejemplares Diarios en la Torre de Papel.
Club de Periodistas de México.

LA DESTRUCCION DE PANAMA

La información proveniente de la Panamá ocupada habla de un país arrasado en lo económico, en lo político, en lo social y en lo moral.

Para ponderar los d[illegible] provocados en el pri[illegible] o [illegible] esos terrenos por la intervención estadounidense, es preciso recordar que ésta no comenzó con la invasión del 20 de diciembre de 1989. Esa agresión armada fue, por el contrario, la culminación de una campaña injerencista que se había inciado poco mas de dos años antes. En 1987, el país canalero había sido sometido ya a sanciones económicas" por parte de Washington, medidas que afectaron profundamente al precario sistema económico panameño, dependiente en su mayor parte del sector servicios y de las rentas que Washington pagaba por la ocupación de la zona del Canal.

La invasión militar agravó las cosas: a las cuantiosas [illegible]didas humanas y económicas de los bombardeos indiscriminados en Panamá y Colón, las dos ciudades mas importantes del país, en las que cerca de 15 mil personas perdieron sus hogares, habrían de agregarse los daños causados por los saqueos y por el repunte de la delincuencia común que propició la invasión en los primeros días, y que según fuentes empresariales rebasan los mil millones de dólares. Adicionalmente, el revanchismo del régimen impuesto condujo al despido de miles de empleados públicos, con lo que, hoy en día, cerca de 250 mil panameños -esto es, una tercera parte de la población económicamente activa- se encuentran desempleados.

En el terreno político, la pérdida de la soberanía nacional se tradujo en la disolución violenta de prácticamente todas las instancias estatales y su sustitución por virtuales dependencias de administración colonial impuestas por los ocupantes. La vida política panameña, que se encontraba seriamente dislocada y distorcionada por la campaña intervencionista en tiempos de Noriega, fue prácticamente abolida trás la invasión. Queda, como sucedáneo de ella, un régimen absolutamente débil lanzado, por órdenes superiores, a una cacería de sospechosos de norieguismo e independentistas.

Las consecuencias de los descalabros económicos y de

Pase a la Pag. 2 Secc. D

Fuente...

Efigenio Meza Rodriguez y para el 2do. al Ing. Arturo Flores N. Informó Olegario Zamudio Reportero.

Los priístas María Luisa Hermosillo González, Angel Preciado y Marco Antonio Mercado anunciaron en conferencia de prensa su precandidatura para Diputados locales por los Distritos 18, 2 y 1, respectivamente.

María Luisa Hermosillo quien en su larga trayectoria partidista ha participado desde dirigente del seccional del Fovissste, Oficial Mayor del PRI Municipal de Tepic y actualmente dirigente de las mujeres priístas del mismo municipio, expresó su deseo de obtener la candidatura del PRI para la diputación local por el XVIII Distrito Electoral con sede en esta capital nayarita señaló María Luisa Hermosillo quien también fue secretaria general de la CORETT y secretaria de Conflictos de la FSTSE que hasta el momento ha realizado un intenso recorrido casa por casa por el XVIII Distrito, en donde ha recibido las muestras de apoyo de hombres y mujeres lo que han motivado a dicidirse a participar en esta contienda interna del Tricolor.

Por su parte, Angel Burgara Preciado, que aspira a la Diputación por el Segundo Distrito Electoral dio a conocer parte de su trayectoria política, en donde destacó su labor desempeñada por tres trienios consecutivos como Director de Desarrollo Municipal, lo que ha permitido conocer la problemática tanto del área rural, como del sector urbano. Actualmente se desempeña como presidente del Comité Municipal Campesino en el municipio de Tepic.

Marco Antonio Mercado, Regidor del Ayuntamiento de Tepic al hacer uso de la palabra afirmó que al Congreso del Estado debe hacerse presente la voz de los campesinos y expresó que su deseo de llegar como candidato por el Primer Distrito Electoral lo ha motivado, debido al interés de seguir sirviendo a sus hermanos de clase.

La licenciada Yolanda del Real Ureña es en estos momentos una de las más fuertes pre-candidatas para la Presidencia Municipal de La Yesca, municipio en donde ha desarrollado una intensa campaña buscando el respaldo popular

Del Real quien viene recibiendo el apoyo de su organización, el Consejo para la Integración de la Mujer, que dirige a nivel estatal la diputada Olegaria Peña Sandoval ha recorrido en diversas ocasiones todos y cada uno de los poblados marginados de La Yesca, en donde ha hecho sentir la presencia de la mujer como una alternativa del cambio en la conducción de la administración municipal.

Para lograr su objetivo se ha rodeado de personalidades de La Yesca que cuentan con gran prestigio profesional, luego que a su interés en llegar a la presidencia es de rodearse de los mejores hombres que busquen servir a su pueblo y no srvirse de él.

Entrevistada, Olegaria Peña Sandoval, líder del CIM Estatal señaló la necesidad de que las mujeres sean respaldadas en su legítima aspiración política y reconoció en Yolanda del Real Ureña una excelente precandidata, luego que ha demostrado en su trayectoria política una sensibilidad política a toda prueba para lograr que el municipio de La Yesca salga del atraso en el que se encuentra actualmente.

El día 15 de marzo del año en curso, el licenciado J. Trinidad Miramontes Arteaga, quien aspira a resultar electo como candidato del PRI a la diputación del IX Distrito, con jurisdicción en el municipio de San Blas en las próximas elecciones internas de ese partido, solicitó licencia al cargo que como presidente del Consejo Estatal de Gestión para el Desarrollo del CDE del PRI venía desempeñando desde el año próximo pasado.

"Siguiendo el curso de la Nación, en Nayarit volvemos a advertir de manera evidente los resultados de una intensa labor política realizada por el Presidente de la República, licenciado Carlos Salinas de Gortari", afirmó el ejecutivo estatal, licenciado Celso Humberto Delgado Ramírez, durante la firma del Convenio mediante el cual se adjudicó a la empresa Ingenieros y Arquitectos S.A. de C.V., la construcción (continuación) de la pista, rodaje, plataforma comercial y general del nuevo aeropuerto de Tepic, Nayarit, que se construye cerca del poblado de Pantanal, municipio de Xalisco.

Ante la presencia del subdirector de construcción y conservación, y representante personal del director general de Aeropuertos y Servicios Auxiliares (ASA), ingeniero Jorge de la Madrid Virgen, así como del director general de Caminos y Puentes Federales, ingeniero Luis Martínez Villicaña, el gobernador del estado señaló que "los nayaritas reiteramos nuestro agradecimiento al jefe del poder Ejecutivo Federal, por su esfuerzo en la renegociación internacional, por su congruencia en el cumplimiento de sus compromisos como candidato y ahora como Presidente, ya que para nosotros es muy significativo que la República le cumpla al pueblo de Nayarit, y que el pueblo de Nayarit le seguirá cumpliendo a la República".

Por su parte, Jorge de la Madrid Virgen explicó que ASA adjudicó a la empresaa mencionada el contrato relativo a la obra de construcción (continuación) de la pista, rodajes, plataforma comercial y general, obras de drenaje, cercado perimetral, camino perimetral y otras obras complementarias, por haber considerado su proposición con un monto de 17 mil 835 millones de pesos, lo más viable y que reúne las condiciones necesarias que mejor garantizan el cumplimiento del contrato y la ejecución satisfactoria de la obra.

Puntualizó que en los términos que expresa la ley de obras públicas fue celebrado este concurso, que en 1990 ejercerá un monto de 5 mil 700 millones de pesos, iniciándose estas obras el próximo 30 de marzo.

"1990 es un año de inminentes procesos electorales para renovar ayuntamientos y el Congreso del Estado; como ciudadanos, como nayaritas, debemos tener la plena convicción de que solo con nuestra participación activa en los próximos comicios electorales, estaremos fomentando y fortaleciendo la democracia anhelada". En estos términos se expresó la señora Irene Tapia de Curiel, quien aspira a ocupar la alcaldía del municipio de Amatlán de Cañas para el trienio 1990-1993 y que funge actualmente como tesorera municipal de ese lugar, respaldada por el SUTSEM.

Donaldo ...

Señaló además, que el Senador Luis Donaldo Colosio les tomará la protesta en un acto a celebrar en el Casino "Los Fresnos", a los integrantes de los 870 comités seccionales, de los 20 comités municipales en la entidad a los del Comité Directivo Estatal, que fueron electos por medio del voto directo y secreto de la base militante.

En esta reunión -Schiaffino Insunza- manifestó que la convocatoria que regulará el proceso de selección interna de candidatos del PRI a cargos de elección popular, será dada a conocer ese mismo lunes.

Reafirmando una vez más, que serán los militantes y simpatizantes del PRI, los únicos que decidiran con su voto directo y secreto, quién será o serán los candidatos del partido a cargos de elección popular.

Con respecto a la participación de los sectores en los próximos procesos electorales, dijo, que harán trabajo en favor de los candidatos que salgan electos, para enfrentarse a nuestros opositores, a partir del 5 de abril de 1990.

El DIF ...

que menos tienen, se analizaron los programas que se venían manejando anteriormente y la compactación que regirá a partir de este año en los que se atenderá: Atención y Mejoramiento Nutricional, Promoción del Desarrollo Familiar y Comunitario, Protección y Asistencia a Población en Desamparo y Asistencia a Minusválidos.

También se dio a conocer la operación de otros programas prioritarios como el de Cocinas Populares y el de Desarrollo Integral del Adolescente, adecuándolos a las características socioculturales de cada entidad federativa, en este primero, correspondió al Director del DIF Nayarit, licenciado Carlos Jiménez García, estar a cargo de la mesa de trabajo en la que se desarrolló que estrategias se requieren para la elaboración del programa.

El licenciado Jimenez García, describió los diferentes servicios que se obtendrían de implantar una cocina popular y los criterios para seleccionar los municipios en los que se debe implantar un programa.

PULSO

Elías Maldonado

ra, resultó mortalmente herida en la frente. Una piedra se incrustó en su tierna frente, la cual, le abrió impresionantemente la carita y luego caería mortalmente herida en un grotesco charco de sangre ¡Qué poca madre! ¿Qué culpa tenía esa bebita de una bronca irracional de gente adulta?

Eso es lo que más duele. Los adultos saben a lo que le tiran, los niños no. Son unos angelitos que te sonríen e imitan todo lo que haces, pero jamás de los jamases piensan en las maldades de los grandes.

¿Quién tiró la piedra? ¿Quién es el presunto asesino? Si bien es cierto que la niña no ha muerto, poco falta para eso. El doctor José Santos Rodríguez afirmó que su estado "es crítico".

En fin.

La violencia genera violencia.

José Luis Sánchez González, dirigente del Frente Revolucionario de Acción Patriótica (FRAP) y miembro del Partido de la Revolución Democrática, así como exdiputado federal, está encerrado en una celda de la Policía Judicial del Estado, a disposición de la Procuraduría General de Justicia. ¿La causa?: Varias órdenes de aprehensión.

José Luis Sánchez no está secuestrado, desaparecido ni muerto. Está ahí, vivo, pensativo, muy tranquilo sentado en una fría celda, con su respectiva ficha.

No podemos afirmar que sea un delincuente común, no lo es. Es un luchador social pero radical, y sabe lo que busca. Aunque ayer, la verdad sea dicha, la regó: incitó a su gente =mujeres y niños= a que "agarren palos y piedras" y se armó lo que no estaba previsto, apedrearon camionetas y patrullas de la policía. Aquí resultó herida la bebita.

Hay que hacerse notar, indiscutiblemente, hay que hacerlo. Pero, ¿Qué caso tiene embarrar a los niños en cosas de adultos?

Yo no quiero meterme en asuntos más allá de los indispensables, es decir, quienes tenían invadido el terreno de Epigmenio, en su mayoría no eran nayaritas. Gloria Guadalupe Herrera García y Alvaro Gutiérrez Rodríguez, de 23 y 24 años de edad, padres de la bebita que en el transcurso de hoy puede morir, son oriundos del estado de Zacatecas, incluida Yesenia Berenice Gutiérrez Herrera, quien también nació allá.

La violencia no se justifica, sin embargo.

El mexicano tiene el derecho de luchar en cualquier parte de este país para salir adelante, y estamos con esa posición, nos sumamos a ese derecho de luchar. Ah, pero eso es una cosa, invadir propiedades ajenas es otro boleto. El respeto al derecho ajeno es la paz, decía nuestro queridísimo expresidente de México Benito Juárez.

Son tiempos próximos a elecciones. Ya viene la renovación de Cabildos, Ayuntamientos y el Congreso del Estado. Ah, pero no se vale utilizar la sangre de una bebita para fines electoreros. Esa es una infamia que no tiene por qué existir.

Mi solidaridad con los desposeídos, con quienes no tienen un lugar donde vivir, con los padres de la bebita, con los jodidos.... Mi repudio a quienes se aprovechan de la pobreza de nuestros hermanos mexicanos para sobresalir, para beneficio personal, para hacer grilla sin un objetivo concreto que persuada a quienes estamos en esto y que conocemos de ésto.

Nayarit no es Guerrero ni Michoacán. El pueblo de Nayarit tiende más a ser Conservador. Los extremos son malos. La concertación es lo mejor en tiempos de crisis..La violencia genera violencia.

¡Salud!

El Caso ...

diferentes.

Por otra parte González Carrasco denunció la declaración de Víctor Hugo Gómez en el sentido de que se autonombró presidente del Colegio, por lo cual manifestó su inconformidad ante esta postura personal, y por tanto se encuentra suspendido.

Por último, el presidente provisional del Colegio de Abogados de México añadió que tiene el compromiso de convocar a una asamblea extraordinaria en seis meses para el que el consejo determine quien será el nuevo dirigente.

(NOTIPRESS)

Congreso del PAN...

Dibildox Morfín, José Asunción Neri Torres y José Bayardo Vidal.

Una vez electo el candidato, habrá de procederse a la efectuación de la asamblea estatal de donde surgirán los candidatos a diputados y regidurías de todos los ayuntamientos.

Ramón Nuño señaló que en tales congresos participarán todos los militantes panistas de Tepic, así como delegados efectivos de cada uno de los municipios.

Así pues, el domingo por la parte Acción Nacional dará a conocer a sus candidatos quienes inmediatamente iniciarán sus campañas políticas en toda la entidad, refirió.

El diputado federal precisó que se pondría a disposición del congreso estatal el plan de trabajo para el Ayuntamiento de Tepic en el cual se contemplan las acciones que emprendería el candidato panista de resultar electo.

Trascendencia

POR ARMANDO SOLORZANO
GUDNARA VILLEGAS.

RECIEN NACIDOS.

Paula Ruíz Rodríguez	Niña	ISSSTE
Margarita Ceja Caro	Niña	ISSSTE
Alicia Alvarez López	Niña	ISSSTE
Xóchitl Pérez Flores	Niño	ISSSTE
Carmen Arelis Sandoval	Niño	ISSSTE

Compro Terrenos Grandes

Suburbanos de Tepic. Desde 5 hectáreas. Recibo ofertas y datos en inmobiliaria Mont Robert S.A. de C.V. Plaza de Alica local 27 "B" tel.: 3-28-84 Tepic, Nayarit.

✦Restituyen su Propiedad a ...

listos para reacomodar a los solicitantes de lotes y regresar la propiedad al señor Epigmenio García Alvarado.

En eso, al marcar las 8:30 de la mañana el ex-diputado federal José Luis Sánchez González dirigente del Frente

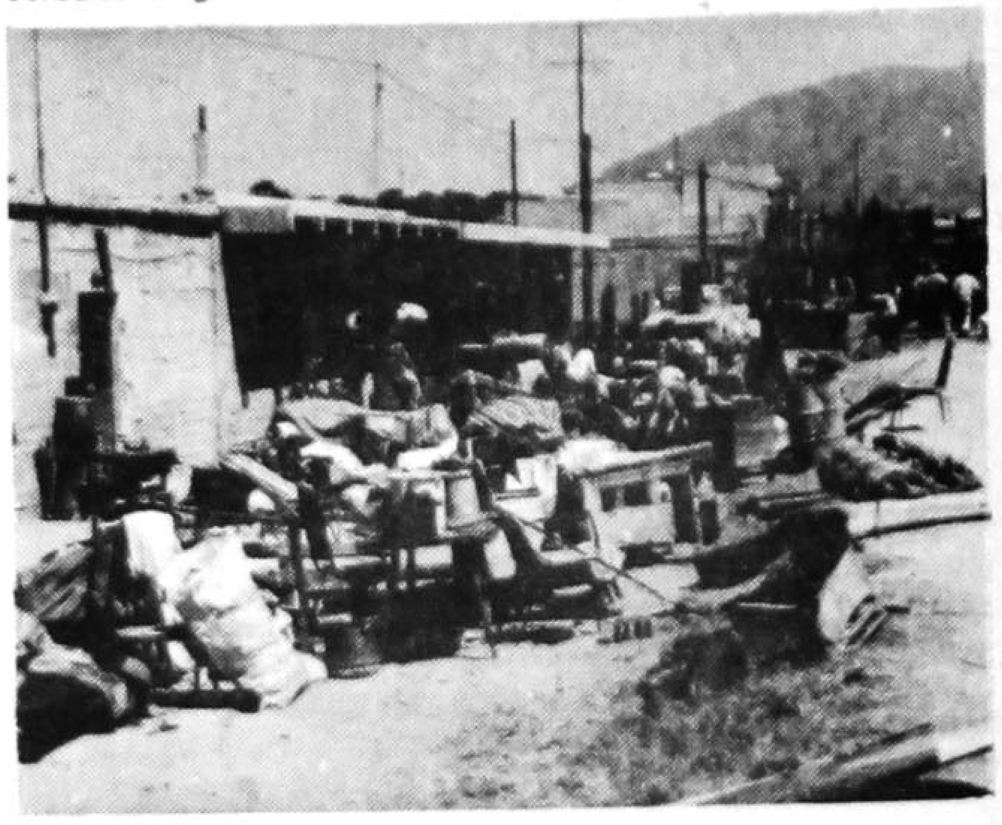

Revolucionario de Acción Patriótrica (FRAP) y miembro del Partido de la Revolución

Democrática (PRD) en Nayarit se apersonó con el representante del poder Judicial David García Alfaro, manifestando que no se iban a salir hicieran como le hicieran. E inmediatamente ordenó a mujeres, hombres y niños que "agarren palos y piedras. No vamos a dejarnos".

Vino la violencia. Cuatro patrullas de tránsito fueron apedreadas al igual que cinco de la DSPM y tres de la Policía Judicial. Las piedras eran lanzadas contra los uniformados que la hacían de granaderos. Los granaderos traían cascos, tolete y un escudo con el cual se prote-

PASE A LA PAG. 4

Se Vencerá la Apatía Entre la Militancia Priísta: JRNQ

POR: LORENA HERNANDEZ

Con trabajo político realizado desde los comités seccionales, podrá vencerse la apatía y el próximo domingo 18 de los corrientes los priístas de Nayarit acudirán a las urnas para renovar al Comité Directivo Estatal (CDE).

Dijo José Ramón Navarro Quintero, candidato único a Presidente del PRI Estatal, al tiempo de agregar que el reto consiste en "convertir a nuestra membresía en militancia".

Señaló que es necesario "ampliar la base de sustentación de nuestro partido", al abanderar los problemas de los militantes de los sectores obrero, campesino y popular.

Expresó que la participación de la base militante en la próxima consulta "va a ser entusiasta", toda vez que es un proceso nuevo en la entidad para determinar a los dirigentes del partido.

Con la consulta a la base militante para la reestructuración del CDE finaliza el proceso de renovación de los cuadros dirigentes del PRI en Nayarit.

Navarro Quintero dijo que el proceso de renovación que ha durado más de cuatro meses, permitirá al tricolor la unificación de sus fuerzas con miras a la elección de candidatos a los puestos de elección popular para los comicios de junio próximo.

Comisaría

POR GATO

En estos momentos hay, indiscutiblemente, una ola de terror:

Un promedio de 90 muertos, 28 secuestros, 214 reos evadidos, y un sinfín de asaltos en carretera a automovilistas así como en despoblado, amén de arbitrariedades de la Policía Judicial Federal, es el caldito de todos los días.

Las cifras que se mencionan se han registrado en lo que va del primero de enero al 15 de marzo de 1990.

La lucha contra el narcotráfico por parte de las fuerzas federales han provocado que el terror rife de manera incontrolada.

Todo lo anterior en el vecino estado de Sinaloa.

Nayarit puede seguir respirando con tranquilidad.

¡Comisaría!

Jugando con Armas Matan a un Niño

De nueva cuenta el jugar con armas de fuego resultó fatal, cobrando una víctima en el niño de 12 años de edad, de nombre Marcos Vega Gómez, originario y vecino de Mecatán municipio de San Blas.

El mortal desenlace ocurrió cuando el niño hoy occiso fue a la casa de su amigo Arturo Miranda López, quien en la escuela le había comentado que su papá tenía un rifle, por lo que después de un rato de estar platicando en la sala de la casa, pasaron a la recamara, de donde el hoy pequeño criminal sacó debajo del colchón de la cama nupcial, un rifle calibre 22, y al estar observándolo en un momento le dijo a Marcos: "Mira si le apretamos aquí dispara, -jalando del gatillo-, y en vista de que su víctima tenía el cañón en dirección del estomago recibió un pavoroso impacto a boca de jarro, quedando muerto en la misma recamara.

El infanticida quedó a disposición del Agente del Ministerio Público de San Blas, quien tomó nota de los hechos, lamentando esta terrible desgracia debido en parte al uso indiscriminado de armas de fuego.

✦Restituyen su Propiedad a...

gían de las piedras que les lanzaban. Los filosos machetes, hachas y azadones hicieron su aparición. Los gases lacrimógenos no eran utilizados aún. De pronto, una niña que estaba observando la torreta de una patrulla de tránsito cayó al suelo dentro de la trifulca, bañada en sangre, quedando tirada como muerta. Una piedra le había provocado espantosa herida en su tierna frente.

¡Mataron una niña! ¡Mataron una niña! ¡Necesita ayuda! ¡Sí, necesita ayuda! Eran los gritos que se dejaban escuchar. Un curioso de nombre Ezequiel Tiznado la subió a su auto particular y la trasladó a la clínica de la Cruz Roja. Al llegar fue golpeado por unos policías que allí se encontraban, lo confundieron con "invasor". Y es que dos policías Judiciales resultaron lesionados: Iván García de León y Maximino Soto, herido y fracturado, respectivamente; al igual que los policías preventivos Fidel García Paz y Manuel López Bueno.

La niña Yesenia Berenice Gutiérrez Herrera de 4 años de edad, iba inconciente. El médico José Santos Rodríguez les dijo a los papás Gloria Guadalupe Herrera García y Alvaro Gutiérrez Rodríguez quienes estaban llorando: "su niña es probable que muera dentro de las 71 horas. La fractura que trae en la frente es mortal. Pero vamos a hacer todo lo posible por salvarla...".

Y acá, en la estación del ferrocarril, cuatro personas fueron detenidas por agentes de la Policía Judicial nayarita, entre los que iba José Luis Sánchez González, quienes inmediatamente fueron llevados a los separos de la corporación en Victoria esquina con San Luis. Posteriormente se les fichó.

En las once hectáreas la policía procedió a quemar las chozas que habían sido construidas con madera.

Cuando todo terminó en el predio, los colonos se dirigieron a Palacio de Gobierno, donde fueron recibidos por el Secretario General de Gobierno, Pedro Ponce de León, quien los escuchó y les dijo que iba a investigar todo, a su lado se hallaba el subsecretario Edmundo Flores Santana. La gente gritaba: "Justicia, justicia, justicia". Y además exigían la presencia de su dirigente José Luis Sánchez González.

Momentos después, una camioneta Datsun daba a conocer los hechos a través de unas bocinas. Recorrió calles y avenidas del centro de la ciudad, trasladándose a la Universidad Autónoma de Nayarit y colonias proletarias, donde pedía la solidaridad de todo mundo e invitaba a una reunión-mitin en la plaza de Los Constituyentes, frente a Palacio, para repudiar el gobierno de Celso Delgado.

Se prevee que en el transcurso de hoy se hagan marchas y mitines así como plantones solicitando la libertad del líder del FRAP y el castigo de los asesinos de la niña zacatecana.

Sin Sentido, las Detenciones de la Policía Municipal

Cuando se encontraba sentado en el parque "Juan Escutia" a la altura de la calle Morelos, frente a la escuela de Atletismo y Karate, a las 17:00 horas, fue detenido Miguel Angel Martínez, por agentes de la patrulla número 19 de la policía Municipal.

El presunto delincuente fue conminado a subirse a la patrulla pero al negarse, los agentes le dijeron que mostrara sus indentificaciones, éste les dijo: "Me llamo Miguel Angel Martínez, y no he cometido ningún delito, díganme de que me acusan y me subiré a la patrulla, si no prefiero que me golpeen, estoy aquí porque aun no abren la escuela, y yo soy alumno de la materia de karate", los policías le dijeron: "enseñanos la cartera, para ver que traes, a lo mejor traes mariguana", lo que traigo son mis credenciales de alumno y yo no les acompaño a ningún lado, dijo el ofendido.

Para estos momentos ya se había juntado un buen grupo de personas las cuales comenzaron a abuchear a los policías, viéndose obligados éstos a dejar al karateca.

Entonces la patrulla No. 19 se dirigió hacia una pareja que se encontraba a unos metros de ahí en el interior de un automovil con placas del estado de Texas, platicando en forma decente siendo sacados del carro por los agentes y trasladados a los separos municipales, regresando después de una hora al vehículo.

Señor Presidente, es ...

ra que nos acepte una invitación ya sea a comer o a cenar en mi casa, que también es suya".

Hubo un breve suspenso en la conversación, y de pronto el Presidente Cárdenas preguntó con voz suave el Embajador.

A lo que el embajador diplomático de Carrera, con brillo de júbilo en los ojos contestó: "Apenas acaba de cumplir veinte años señor presidente".

Entonces

El señor Presidente; que como general y como hombre siempre se distinguió por su caballerocidad.... Aceptó la invitación.

Si usted admirado lector ya hizo la peregrinación, no sea malo, dejéme a mi tan siquiera la letanía.

ESTADISTICA.- En reciente estadística sobre información de la población VOTANTE de la República y que se ofrece los curiosos:

Leímos: del primer año a los catorce de edad hay más hombres que mujeres; pero de los quince a los diecinueve, la etapa más maravillosa, hay más mujeres que hombres de los cuarenta a los cincuenta y nueve predominan los hombres vienen luego un corto período de los sesenta y cuatro en que hay otra vez más mujeres que hombres; de los sesenta y cinco a los setenta y cuatro, más hombres que mujeres y, por último de los setenta y cinco en adelante más mujeres que hombres, aunque a estas edades francamente, ya dá lo mismo. ¡Oh no!.

Tras las Rejas un Abusivo Golpeador

A disposición del agente del Ministerio Público, quedó en los separos judiciales Jorge Cabello del Río, de 50 años, vecino de la colonia 26 de Septiembre, quien en forma inmisericorde golpeaba a su esposa la señora Isabel Chávez Sandoval.

El torvo sujeto al ser arrestado por agentes municipales, dijo que su mujer ya lo tenía harto de tantas confesiones y exigencias, "uno se soba el lomo para conseguir para la papa y cuando llega cansado de soportar a los jefes, todavía tiene uno que soportar a la vieja, ni que tuviera a la Olga Brisquis", dijo enojado el golpeador, quien además agregó en tono de burla: "que bueno que voy a descansar unos diyitas en la cárcel, sirve que no le veo la cara de burro a la señora y hasta me sirve de vacaciones", concluyó.

Peligrosos Anonimistas Detenidos

Jesus Soria Arellano (a) "El Chuy", Ramón Ruvalcaba Cabada, Efigenio Soria Arellano y Petronilo Minjarez Roble, de 25, 25, 32 y 32 años de edad respectivamente, fueron aprenhendidos en las afueras del poblado de Pochotitán, cuando esperaban una remesa con 20 millones de pesos, producto del chantaje que por medio de anónimos venían ejerciendo sobre la familia de Andres Benavides Delgado.

Al momento de su detención les fueron decomisadas a los anonimistas, dos carabinas 30-M1, una escopeta calibre 20 y un rifle calibre 22, armas que utilizaban para efectuar atracos en las inmediaciones de Pochotitán y Caleras de Cofrados.

Tanto Efigenio Soria Arellano, como Petronilo Minjares Robles, son vecinos de esta ciudad en la colonia Sandino y Tierra y Libertad respectivamente y juntamente con los otros dos complices fueron puestos a disposición del agente del ministerio público de la Agencia Investigadora de detenidos acusándolos de los delitos de amenazas, portación ilegal de armas prohibidas, asociación delictuosa y otros delitos que les resulten, pues se continúa con la investigación correspondiente, con la certeza de que dichos delincuentes tienen mas ilícitos en su haber.

Detienen a un Ladrón en Plena Acción

En la patrulla de tránsito del estado número 51, fue remitida a los separos municipales Juan Carlos Reyes de 16 años, vecino de esta ciudad, con domicilio en la colonia Prieto Crispín, luego de que éste intentó robar la casa de la señora Abigail Solís Garzón, en su domicilio de calle Cuauhtemoc No. 60 en la colonia Menchaca.

El menor de edad al verse descubierto intentó huir, pero fue perseguido, siendo alcanzado en la esquina de Avenida Allende y Zacatecas por el oficial de Tránsito Guadalupe Núñez.

Jovencita Atropellada Frente a Nayarabastos

El incremento del tránsito vehícular en la recién inaugurada central de Abastos "Nayarabastos" empezó desde ayer a rendir sus frutos negativos, cuando en la carretera número 15, frente a la mencionada central fue atropellada horriblemente la jovencita de 16 años de edad, Marina Ramos Ahumada, quien se encuentra encamada en la clínica de la Cruz Roja, presentando golpes, raspaduras y posibles fracturas de extremidades inferiores.

El atropellamiento ocurrió cuando la hoy lesionada que tiene su domicilio en la colonia Miguel Hidalgo, intentó cruzar la carretera, sin contar que un vehículo marca Nissan, placas JNA978, del estado de Jalisco, en esos momentos se dirigía a la ciudad de Guadalajara el cual aventó dramáticamente a la muchacha, dándose a la fuga el conductor responsable en la misma unidad.

Una muchedumbre que se encontraba en esos momentos en el lugar del accidente, comentó a Meridiano que esperan que esto no sea el principio de muchos accidentes por el aumento de transito en esa zona.

De izquierda a derecha: Ramón Ruvalcaba Cabada, Jesús Soria Arellano, Petronilo Mijarez Robles y Efigenio Soria Arellano. Delitos: Amenazas por envío de anónimos y demás que les resulte. Agravio: Andres Banavides Delgado.

LE TRITURAN EL PIE A UN BORRACHO

Juan Valenzuela Torres, de 21 años de edad, fue triturado del pie izquierdo debido al estado de ebriedad en que se encontraba lo cual motivó que en forma imprudente tratara de cruzar la avenida México pasándole las llantas de una camioneta sobre el referido pie.

El accidente ocurrió cuando el hoy lesionado se encontraba en el parque "Mololoa" ingiriendo bebidas alcohólicas en compañía de otros amigos ocasionales, y en cierto momento el herido, les dijo que atravesaría la calle para orinar en la parte obscura de la otra sección del parque, ubicada en la acera poniente, con los resultados referidos.

Siguen Causando Daños los Autobuses Urbanos

El autobús con número económico 256 de la ruta Colonias-Rodeo, placas 73-553P, manejado por Dionicio Lara del Toro, chocó ayer al automóvil VW caribe, modelo 81, propiedad de la SARH, el cual era manejado por Saúl Alfonso Romero Espinoza.

El choque ocurrió cuando el autobús urbano se encontraba en la avenida Prisciliano Sánchez y Victoria, subiendo y bajando pasaje, viniendo en el mismo sentido el VW caribe y cuando trató de rebasarlo para dar vuelta a su izquierda el chofer del autobús también realizó la misma maniobra originándose el impacto.

Después de la discusión en la que el burócrata federal exponía al transportista los problemas en que se iba a meter a causa de este accidente, finalmente llegaron a un arreglo firmando delante de la autoridad un convenio de conformidad.

Hay que Acabar con el Teatro en el Futbol

Meridiano De Nayarit

Director: J. JESUS CEJA TORRES

Tepic, Nay., Sábado 17 de Marzo de 1990. SECCION—D

DEPORTIVO

El Futbol Mexicano el Mas Payaso

POR AURELIO CORTES DIAZ.

Resulta odioso que un jugador que a la menor fricción durante el juego se deja caer y rueda aparatosamente en medio de los estertores de la muerte... en cuanto paran el juego, y le sacan la tarjeta al rival "asesino"... se levanta sin el menor empacho, se sacude el polvo y sigue corriendo como un gamo.

Esto es resultado de la teatralidad que están permitiendo los señores árbitros y que algunos entrenadores aprovechan como recurso, y en otros los jugadores toman tiempo para descansar.

En la forma que sea es una burla para los árbitros y mucha falta de respeto a los aficionados.

Con mano de hierro los señores colegiados deberán de desterrar estos recursos. El parar el juego, permitir la entrada de las asistencias, etc., es autoridad de colegiado, él lo resuelve a su criterio, y siendo así las cosas cuando no se viola ningún reglamento lo más conveniente sería modificar el criterio, jugador que se ruede ante la "felonía" de un rival... y quede tirado en el césped tiene que salir cuando menos cinco minutos de la cancha como una medida preventiva de sus condiciones físicas, y su estado de salud, a fin de no poner en peligro "su vida".

Cinco minutos obligados, deberán ser aprovechados por el médico del equipo para examinarlo y en tiempo de protección para que se recupere.

En cada partido se pierden valiosos minutos, le cortan el ritmo al rival, hacen toda clase de triquiñuelas declarándose "muertos" los golpeados y ya versan con la rapidez que todos se levantarían sin esperar a ese teatro ramplón y de las malas intenciones.

El futbol soccer sobre todo aquí en México, es el que más permite estas pantomimas, en Europa se pega fuerte, y es rarísimo ver entrar una camilla... aquí el teatro es el que impera, y bueno para el Degollado, y no para la cancha de futbol, y como esto es de apreciación de los colegiados en el silbato de éstos esta impedir que se permita la burla a los jugadores a los aficionados, árbitro, rivales, etc., ojalá y se aplicara con mano de hierro esa suspensión de cinco minutos para que el que "ha caido"... dándole tiempo a que se recupere.

CONADE Destinará $45 Mil Millones al Programa de Deporte en 31 Estados

MEXICO, D.F. .- La Comisión Nacional del Deporte destinará 45 mil millones de pesos a la ejecución de 10 proyectos del Programa Nacional del Deporte y atención a la juventud en los 31 estados de la república.

Así lo dio a conocer el titular de ese organismo, Raúl González quien aseguró que de ese total no se tocará nada para llevar a cabo el plan de empresas juveniles, que apoyará Nacional Financiera, tampoco tomará nada para la inversión en instalaciones deportivas.

Los 10 proyectos a desarrollar en el interior del país son en desarrollo y deporte: deporte masivo, popular, estudiantil, selectivo de alto rendimiento y medicina y ciencias aplicadas, y en atención a la juventud: organización y participación juvenil, promoción social, bienestar económico y villas juveniles.

Raúl González informó además que los directores de los 31 institutos estatales de deporte y juventud integrarán el consejo consultivo de la CONADE y que el martes, durante las relatorías que le siguieron a la presentación del Programa Nacional del Deporte se firmaron convenios con los dirigentes de institutos cuya característica principal es el respaldo y participación en el costo de los proyectos y ejemplificó que en el caso de Oaxaca, el gobierno federal aportará para sus programas el 30 por ciento y la CONADE el 70 por ciento restante.

Habrá otros casos en que sea el revés, ellos el 70 por ciento, y nosotros el 30 por ciento o el 50 y 50, dependiendo de los recursos de cada Estado, se dijo.

Adelantó que en Nuevo León, Jalisco y Chihuahua, dado el potencial económico de la región, se determinó la creación de Centros de Medicina del Deporte y en otros como Veracruz, centros regionales de alto rendimiento.

El Programa Nacional, dijo, será único y no habrá planes estatales sino que estos deberán apegarse al nacional.

Refiriéndose a los dineros destinados para la ejecución de los programas dijo que no se trata de ubicar recursos en cada estado, para que ellos dispongan del dinero. Se trata de recursos etiquetados sujetos a control y a un seguimiento para llegar a determinadas metas.

Dijo también que los recursos serán destinados de acuerdo a los programas de cada estado

EMPRESA LIDER EN SU RAMO SOLICITA

PERSONAL CON DESEOS DE REALIZAR UNA CARRERA PROFESIONAL EN EL RAMO DE SEGURIDAD.

REQUISITOS:
ESCOLARIDAD MINIMA SECUNDARIA, EDAD DE 24 A 34 AÑOS, LICENCIA DE CHOFER VIGENTE, CARTILLA LIBERADA.

OFRECEMOS:
BUEN SUELDO PRESTACIONES SUPERIORES A LAS DE LEY, PLAN DE INSENTIVOS, VALE DESPENSA.

INTERESADOS PRESENTARSE DIARIAMENTE EN HORAS HABILES CON SOLICITUD ELABORADA Y FOTOGRAFIA.
EMILIANO ZAPATA No. 111 OTE. DEPARTAMENTO DE RECURSOS HUMANOS CON EL CP. HECTOR MANUEL LOPEZ JIMENEZ.

SI QUIERE VENDER O COMPRAR

Tel. 2-24-25

BIENES RAICES

Tel. 2-82-33

Para usted que siempre logra lo mejor
SU INVERSION PATRIMONIAL
VISITENOS
(FRENTE A LA CAMARA DE DIPUTADOS)
Ave. México 27-1 Nte. Tepic, Nayarit

HOTEL FRAY JUNIPERO SERRA

FRENTE A CATEDRAL
• RESTAURANT BAR • 00 CUARTOS • SUITES • SALON RECEPCIONES • MUSICA AMBIENTAL
• TV A COLOR • BAR LA MISION • RESTAURANT CAPISTRANO • TELEFONO • ESTACIONAMIENTO PROPIO
LERDO 23 PTE. TEPIC, NAY. MEX. TEL.: 2-25-25

SALIDAS DIARIAS
Un Viaje Magico... DISNEYLANDIA a Precios Magicos

REPRESENTACIONES TURISTICAS DE NAYARIT, S.A. DE C.V.

DISNEYLANDIA INFANTIL

5 fabulosos dias visitando:
DISNEYLANDIA, KNOTT'S Y MIL MARAVILLAS MAS.
INCLUYE:
- 4 NOCHES DE ALOJAMIENTO EN EL HOTEL HOLIDAY INN BUENA PARK
- Traslados AEROPUERTO/HOTEL/AEROPUERTO
- 2 dias de visita a DISNEYLANDIA incluyendo pasaporte para uso ilimitado de las atracciones.
- 1 dia de visita a KNOTT'S
- Traslados a las atracciones
- Impuestos de hotel

PRECIOS POR PERSONA:

DOBLE $ 222 * USD — TRIPLE $ 186 * USD
CUADRUPLE $ 168 * USD — MENOR $ 91 * USD

DISNEYLANDIA VUELE Y MANEJE

5 fabulosos dias visitando:
DISNEYLANDIA, KNOTT'S Y MIL MARAVILLAS MAS.
INCLUYE:
- AUTOMOVIL ECONOMY DURANTE 5 DIAS CON KILOMETRAJE ILIMITADO.
- 4 NOCHES DE ALOJAMIENTO EN EL HOTEL HOLIDAY INN BUENA PARK
- 2 dias de visita a DISNEYLANDIA incluyendo pasaporte para uso ilimitado de las atracciones.
- 1 dia de visita a KNOTT'S BERRY FARM
- Impuesto de hotel.

PRECIOS POR PERSONA:

DOBLE $ 268 * USD — TRIPLE $ 208 * USD
CUADRUPLE $ 178 * USD — MENOR $ 74 * USD

RETURNAY
CONSULTE A SU AGENTE DE VIAJES.
COSTADO NTE. SANATORIO LA LOMA No. 8
TELS. 3-39-47 Y 3-78-38
ROSA DE AGUNAGA DE GONZALEZ
GERENTE DE VENTAS.

REPRESENTACIONES TURISTICAS

REPRESENTACIONES TURISTICAS DE NAYARIT, S.A. DE C.V.

Así es Impresionantemente Barato... pero además, muy bueno!!

$79.0 Dlls.

(por persona en habitación cuadruple)

Que tal ¡! y lo que Ud. no sabe es que esos 79.00 DLLS le incluyen
* 7 Noches de alojamiento en el Hotel Save Inn y
* La renta de un auto Economy durante su estancia!!!
(7 dias de renta)
y por si fuera poco, el Save Inn Está cerca de todo
Disney World, Sea World, Bush Gardens Wet'n wild, etc
Ahora ya lo sabe, pasese unas super vacaciones a un precio realmente impresionante!!!
Pregunte por nuestras tarifas en doble y triple están realmente impresionantes
NO INCLUYE TRANSPORTACION AEREA
SALIDAS TODOS LOS DIAS

CONSULTE A SU AGENTE DE VIAJES.
Returnay.
Tels. 3-39-47 y 3-78-38
ROSA DE AGUNAGA DE GONZALEZ
GERENTE DE VENTAS

REPRESENTACIONES TURISTICAS

Y USTED, PORQUE NO...... AD-QUIERALO
Con Solo $717,435.00 Mensuales Tsuru 4 Puertas Típico, STD
Con Dirección Hidráulica
VISITENOS EN INSURGENTES Y ROBLE
AUTOMOTORES SIERRA, S.A. DE C.V. TELS. 3-42-72 Y 3-40-54
NISSAN — SICREA EL SISTEMA — NISSAN

Douglas Quiere Seguir Descansando

WASHINGTON, EE.UU, (AFP).- El boxeador norteamericano James Buster Douglas quiere defender su título mundial de los pesados, que arrebató sorpresivamente a su cannacional Mike Tyson, sólo a partir de septiembre próximo, afirmó su manager John Johnson.

Esa decisión es independiente del fallo judicial sobre la denuncia de Steve Wynn, propietario del hotel Mirge de las Vegas, contra el empresario Don King, cuyo objetivo es anular el contrato entre Buster y King, precisó Jonson.

En esa batalla judicial Don King, presentó denuncia contra el campeón mundial por ruptura de contrato, con el objetivo de arrancar a Duglas la aceptación de ofrecer la revancha de Mike Tyson antes de defender su corona frente a Evander Hoyfield, aspirante número 1 de la categoría.

Por su parte Douglas, que noqueó a Tyson en el décimo asalto de la pelea que los enfrentó el mes pasado en Tokio, se limitó a afirmar que sólo se interesa en descansar, y que sus planes establecen su reaparición sólo para septiembre próximo.

La Destrucción . . .

la supresión de las instituciones se traducen, en lo social, en una lumpenización creciente de la población, en un aumento desenfrenado de la delincuencia y en un envilecimiento de muchos ante la presencia armada y amenazante de los invasores. Suena paradójico que el combate al nacotráfico haya sido uno de los pretextos capitales para la agresión armada y que, acto seguido, se descubra que los propios soldados estadunidenses han aprovechado su estancia en Panamá para traficar con cocaína y que el comercio de la droga no ha sido, ni mucho menos, erradicado del país, como lo demuestran los "hallazgos" del último ataque contra el barrio de San Miguelito.

Finalmente, en lo moral, nada ilustra mejor la situación panameña actual que las suertes de faquir realizadas por el impuesto mandatario Guillermo Endara, quien no encontró mejor forma de pedir limosna a Washington que ponerse a dieta por unos días.

CINEMAS INSURGENTES

SALA 1
"LAS LOCAS FEDERALES"
SALVESE EL QUE PUEDA, ESTAS CHICAS TRAEN PISTOLA.
PARA TODA LA FAMILIA.
HORARIOS: 4:10, 6:00, 7:50 Y 9:40
DOMINGO DESDE LAS 2:15

SALA 2
"COMPLOT CONTRA LA LIBERTAD"
EL SACERDOTE CREE EN EL PODER DE DIOS, EL POLICIA CREE EN EL PODER DEL ESTADO, AMBOS ESTAN DISPUESTOS A MORIR POR SU FE.
HORARIOS: 4:10, 6:40 Y 9:00
DOMINGO DESDE LA 1:40

Torneo de Tenis de Dobles Mixtos de Invitación, en Club los Pinos

El Club Los Pinos realizará del 26 de marzo al primero de abril el primer torneo de tenis de dobles mixtos de invitación para todas las categorías.

Lo anterior fue informado por el gerente del Club Los Pinos, Carlos Almaral, quien señaló que vuelven a celebrarse los torneos de dobles mixtos.

Carlos Almaral implantó el doble mixtos en el Torneo de tenis "Viva México" de San Isidro, pero debido a la gran cantidad de tenistas que participaba era imposible para programar los partidos posteriormente el Country decidió integrarlos en su torneo internacional, también sin mucho éxito.

Se necesitó que se creara un torneo especial para dobles mixtos, donde incluso se habla de una bolsa importante para los profesionales.

El dobles mixtos es una especialidad poco practicada en Guadalajara, pero que se juega en la mayoría de los torneos importantes como es el caso de los de "Gran Salem" (Australia, Francia, Wimbledon y Estados Unidos).

El torneo será de invitación, ya que en los profesionales jugarán 16 parejas, pero en el resto de las categorías solo estarán integradas de ocho duetos.

Se espera la participación de los mejores tenistas tanto caballeros como damas, seguramente que la competencia tendrá mucho éxito.

Originalmente y según el programa de la A.T.J. esta semana debía de realizarse este torneo pero fue propuesto dos semanas.

En estos días los directivos del Club Los Pinos realizarán una rueda de prensa para anunciar oficialmente el evento.

ORACION MILAGROSA
"Confió en Dios con todas mis fuerzas, por eso pido a Dios que ilumine mi camino y otorgue la gracia que tanto deseo" Mande publicar y observe lo que ocurrirá en el cuarto día.
SCA

Cine Azcona
LA CIUDAD AL DESNUDO.
3:50 Y 7:40
LAS APARIENCIAS ENGAÑAN.
5:05 Y 9:35

Cine Premier 70
VOLVER AL FUTURO II.
DESDE LAS 4:00 DE LA TARDE.

IMPORTANTE EMPRESA EN EXPANSION
ZONA OCCIDENTE
SOLICITA PERSONAL:
REQUISITOS:
-Sexo (indistinto)
-Edad de 20 a 30 años
-Estudios mínimos bachillerato
-Excelente presentación
-Preferencia casado (s)
-Tiempo completo
-Acta de nacimiento
-Solicitud elaborada con fotografía

OFRECEMOS:
-Magníficos ingresos
-Capacitación constante
-Escalafón abierto
-Premios e insentivos
-Estabilidad laboral
-Prestaciones superiores a las de ley

UNICAMENTE A LOS CINCO MEJORES

ENTREVISTAS
Puebla Nte. No. 164 Desp. 204
De 9:00 a 13:00 Hrs.

Monumental Plaza de Toros
de Don Antonio
TEPIC, NAY.
Domingo 18 de Marzo de 1990
A las 4:30 P. M.
Inauguración de la Temporada Novilleril '90
Con la Participación de los Jovenes Ansiosos de Gloria y Triunfo
A la hora anunciada previo permiso de la H. Autoridad que presida y si el tiempo no lo impide se lidiarán a la usanza española finos ejemplares de
4 SAN JOSE DE BUENAVISTA 4
MATADORES:
Carlos Alberto BARBOSA
TRIUNFADOR DE LA PLAZA MEXICO
Pablo MIRAMONTES
IDOLO DE NAYARIT
Manolo VERDUZCO
TRIUNFADOR DE JALISCO
Y
Tato ELORDUY
FIRME PROMESA POTOSINA
Los Matadores saldrán con sus respectivas cuadrillas
Cambiador de Suertes, Juez y Médico de la Plaza los que designe la H. Autoridad
NOTAS: Las de costumbre que rigen en esta Plaza
Precios de Entrada:

Sombra Barrera 1a. Fila	$ 27,000
Sombra Barrera 2a. Fila	26,000
Sombra Barrera 3a. Fila	25,000
Sombra Barrera 4a. Fila	24,000

Sombra Gral. $ 20,000 Sol General $ 15,000

CAJA MAGICA
GRINGO VIEJO.
4:10, 6:00, 8:00 Y 10:00

CINE AMADO NERVO
LA CAMIONETA GRIS.
3:50 Y 7:20
LA PUERTA NEGRA.
5:35 Y 9:15

CENTRO DE VIDEO
RENTA LEGAL DE VIDEOGRAMAS
EL MAS EXTENSO SURTIDO
EN TITULOS SOLO ORIGINALES.
EL MEJOR PRECIO Y SERVICIO
VICTORIA 280 PTE
TEPIC NAYARIT

COMPUTACION E INTELIGENCIA ARTIFICIAL
LE OFRECE.....
CURSO DE COMPUTACION ESPECIAL PARA NIÑOS DE 6 A 12 AÑOS.
SOMOS LOS PROFESIONALES
Queretaro y Allende 195.
(Altos)

OFERTA DEL MES
Pistón para Motor Perkins 4-236 de 4 cil. en 0.30
PRECIO DE CONTADO
$ 181,270.00 c/u
Incluye IVA

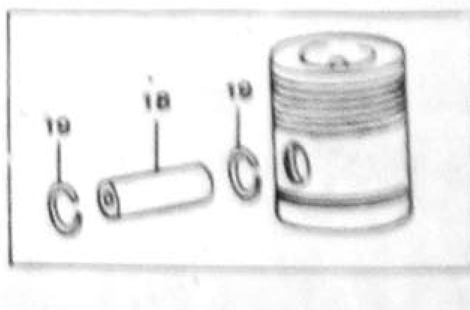

Diesel de Nayarit, S.A. de C.V.
Av. Insurgentes 238 ote.
Tel. 3-13-34

VALENCIA-OVALLE

CONSTRUCCIONES CIVILES, S. A.

★ ★ ★ ★ ★ ★ ★

Estamos a punto de formalizar UN FIDEICOMISO, para operar en Nayarit, a través de un Banco de la localidad, que permitirá a los interesados, participar del sistema para adquirir su casa-habitación ESTILO CALIFORNIANO, mediante la fórmula del Autofinanciamiento, estando limitada la apertura de operaciones a dos grupos de 120 (ciento veinte) interesados cada uno, en su forma inicial.

La legalización de cada asignación, será Supervisada y Sancionada, en la Notaría Pública No. 13 del Sr. Lic. JOSE LUIS BEJAR FONSECA y, toda la documentación formal y legal, será Autorizada por el Banco Fiduciario.

Todos los informes complementarios que Ud. nos solicite, se los proporcionaremos en nuestras oficinas de Av. Sangangüey No. 10, Jardines de la Cruz en ésta ciudad, o enviaremos a su propio domicilio, personal altamente capacitado, para interiorizarle de como adquirirá su casa a plazos; SIN PAGAR NINGUN TIPO DE INTERESES, pudiendo Ud. escoger su Plan de Aportaciones dentro del Marco de éstas opciones:

DE INTERES GENERAL A NUESTRA ESTIMADA CLIENTELA, QUE NOS HA SOLICITADO LA CONSTRUCCION DE LA CASA-HABITACION ESTILO CALIFORNIANO

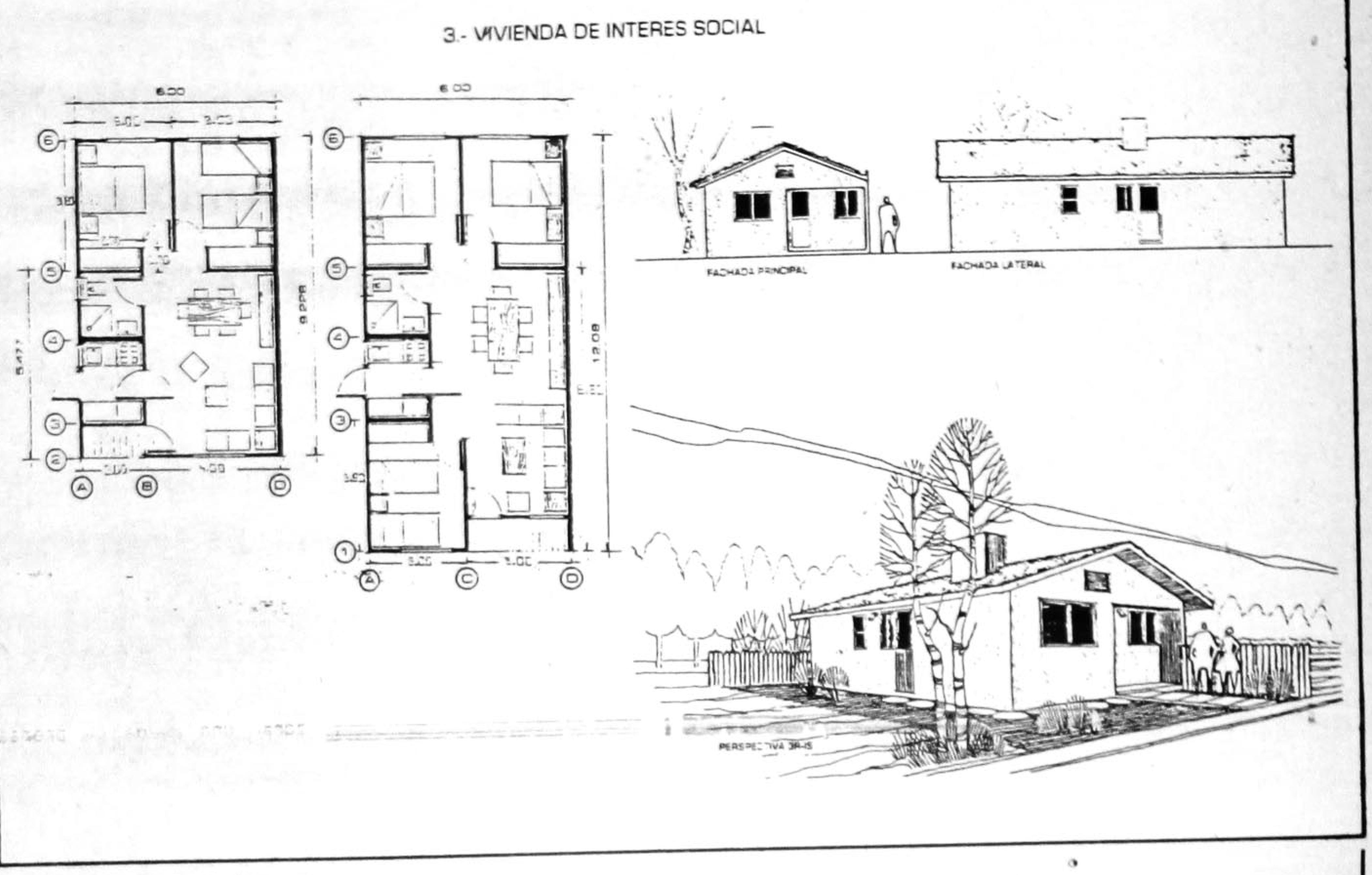

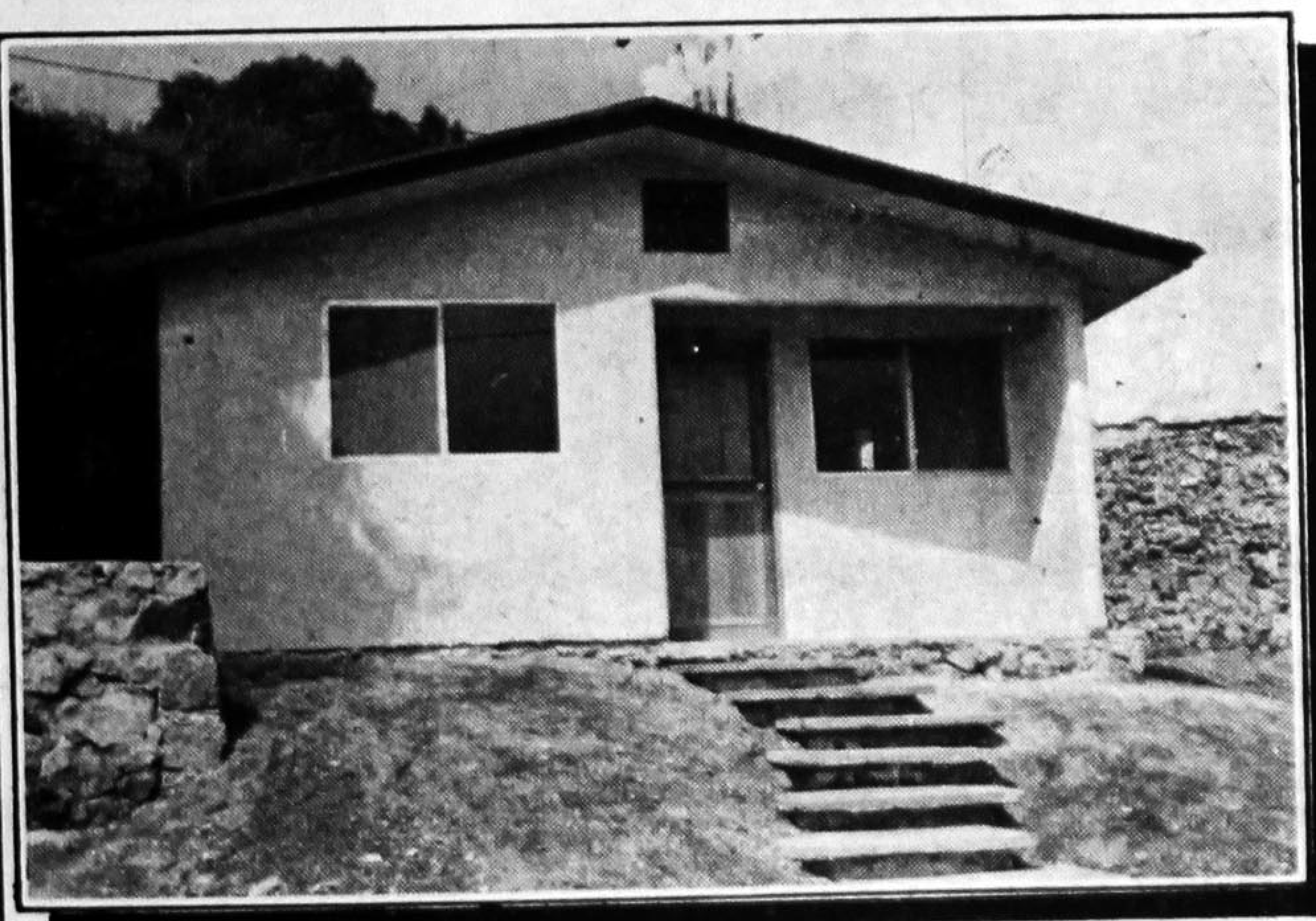

- a 12 (doce) meses.
- a 24 (veinticuatro) meses.
- a 36 (treinta y seis) meses.
- a 48 (cuarenta y ocho) meses.

Atendemos su llamado, en los teléfonos números 3-43-40 y 3-43-90 en ésta ciudad.

La atención a nuestra clientela, será para todo el Estado de Nayarit.

A T E N T A M E N T E.

Marzo de 1990.

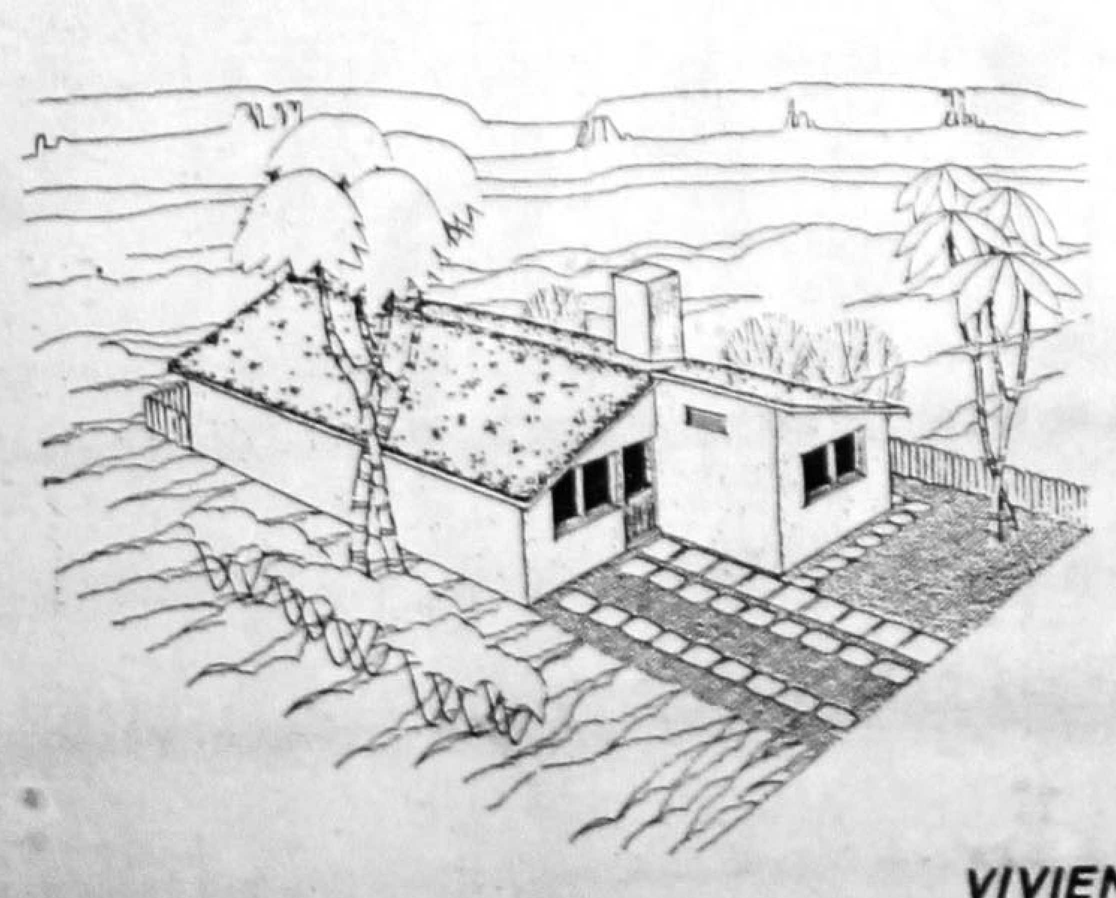

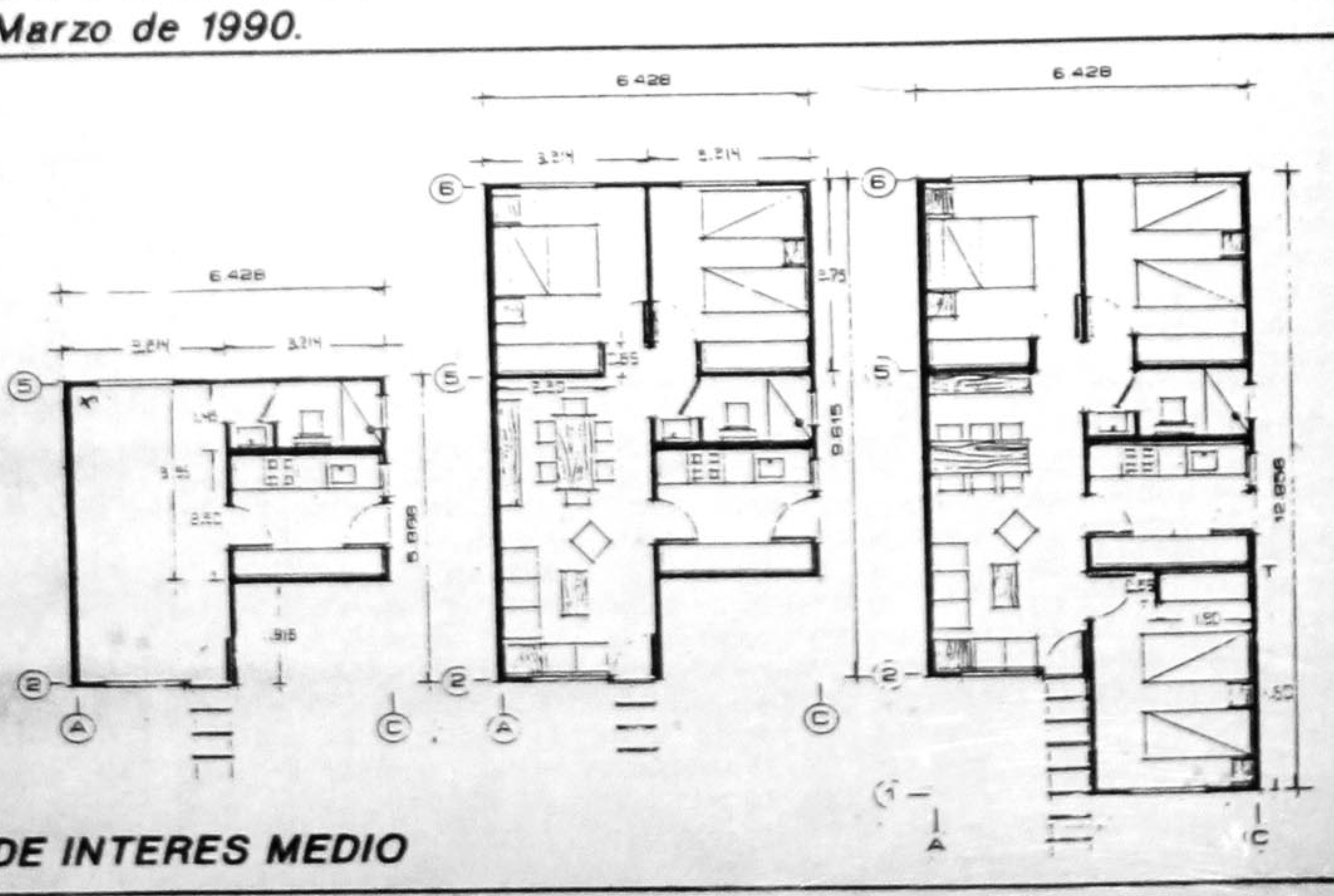

VIVIENDA DE INTERES MEDIO

Como una exclusiva para nuestros lectores consentidos le presentamos a esta "insignificante" mujer ¿Será?, Usted juzgue.

Libertad para Laureano Brizuela

• No es reo de alta peligrosidad

MEXICO, D.F. (NOTIPRESS).- Saldrá bajo fianza, el cantante argentino naturalizado estadounidense Laureano Brizuela Wild, dijo el agente del ministerio Público Federal turnado al juzgado segundo de distrito en materia de lo penal, con sede en el Reclusorio Norte.

Al presentar conclusiones el agente del ministerio público en audiencia de vista y derecho solicitó al juez segundo de distrito de materia de lo penal, Wilfrido Gutiérrez Cruz, se le dicte la pena mínima al "Angel del Rock", debido a que el argentino no es un delincuente de peligrosidad.

Laureano Brizuela ya cubrio el monto de fraude por la cantidad de 307 millones de pesos con una garantía por más de mil millones de pesos, para reparar los daños ocasionados a la Secretaría de Hacienda y Crédito Público.

Por otra parte, indicó la Institución del Ministerio Público que el proceso similar que se le sigue en el juzgado sexto de Distrito en materia de lo penal turnado al juez Francisco Nieto González por la defraudación Fiscal de 52 millones de pesos, se le otorgue el mismo beneficio de la pena mínima que es de tres años, lo cual permitirá que, Laureano Brizuela dentro de nueve días salga bajo fianza.

Cabe recordar que el llamado "Angel del rock" se encuentra recluido en el centro de Readaptación Social Preventivo Norte, desde el 15 de diciembre del año pasado.

Por último el agente del ministerio público reitero que no es justo que se le prive de su libertad a un ser humano por el delito que ya pagó.

Restauración de museos en todo el estado

POR: LORENA HERNANDEZ

El Instituto Cultural y Artístico de Nayarit (INCANAY) ha puesto en marcha un programa para remodelar diecinueve museos en toda la entidad, con lo cual se pretende ampliar la cobertura en el estado.

Mario Antonio Magallanes, encargado del proyecto, señaló que el primer museo a recondicionar es el de Arte Prehispánico de Nayarit, ubicado en la oficinas de INCANAY en la capital de la entidad.

La fase de reacondicionamiento comprende elaborar las cédulas de las piezas arqueológicas, darles una mejor ubicación de acuerdo a su importancia y sobre todo difundirse.

El aspecto primordial de este programa es que aumente gradualmente el número de visitas nayaritas que se acerquen a los museos para conocer más sobre su pasado.

El primer museo reacondicionado se inaugurará en un lapso no mayor de dos semanas, tiempo suficiente para que un museográfo y un arqueólo den el visto bueno al montaje.

Posteriormente se procederá a la implementación de este programa en aquellos municipios en donde se cuente con Museos cuyo edificio este en malas condiciones, finalizó Mario Antonio Magallanes.

VENDO casa, doy facilidades. Vendo terreno 2-31- 58

CONCHITA SOLIS RECUPERANDOSE DE SU ACCIDENTE

Conchita Solís después de seis meses empieza a reponerse, volvió a sus clases de canto, actuación, dicción, camina tres kilómetros y hace ejercicios para recuperar el dominio total de sus movimientos. A raíz del accidente automovilístico en donde recibió tremendo golpe en la cabeza. Estuvo inconciente por espacio de cuatro días, y perdió la memoria, no recuerda nada, respecto a como fue, un mes de su vida está perdido, pues de ello no sabe que ocurrió. No se fracturó nada, salvo que con la cabeza estrelló el parabrisas, y rompió el espejo retrovisor, pero pasaron cuatro meses y no podía hablar bien, caminaba con dificultad, no lograba hilar sus ideas; todo eso quedó atrás, pero no sabe cuando podrá pararse en un escenario y volver a cantar.

ENSALADA DE NOTAS.

Marco Antonio Muñiz tiene problemas, los cuales refleja en sus actuaciones, se le olvidan las canciones y en sí anda preocupado por algo, de salud se ve bien, pero ese algo podría ser el tremendo impuesto que tendrá que pagar a Hacienda, pues tal parece que le están cobrando cerca de mil millones de pesos... María Paloma, cantante de ranchero no ha logrado conseguir su objetivo, el ser una estrella de la canción ranchera, tenía todos los atributos para convertirse en una artista internacional con su voz y su presencia, pero se desperdició... Mario Pintor aún no muy convencido del éxito, pues tiene buen material y sin embargo no pasó nada con su disco. Podría ser falta de promoción o bien los temas que compone no han sido del todo aceptados por el público, el caso es que no logra llegar al sitio deseado, falta un poco de consistencia... Polo Polo es uno de los artistas más completos de México, tiene una velocidad mental tremenda, y eso lo aplica en su espectáculo. El público goza lo mismo cuando se presenta en teatro, que cuando lo hace en centro nocturno, es lógico, pues la forma como dice los chistes es lo que más gusta del artista... Angeles Ochoa "La Estrella de México" anda promoviendo su disco el cual tiene seis canciones del compositor Juan Gabriel... Guillermo Saucedo, sigue con Rosario Durán en un conocido centro nocturno de la ciudad de México, justamente en donde se dió a conocer Valente Pastor, Felipe Arriaga y Vicente Fernández, propiedad de Doña Chuy... Jorge Rivero enfrenta serios problemas con Televisa.

Archivo Musical en el Museo Nacional de Arte

POR: MERCEDES CASTRO

MEXICO, D.F.- Fue presentado en el Museo Nacional de Arte, el archivo musical de la catedral de Oaxaca, del músico Aurelio Tello.

Por lo que Juan José Escorza, reconocido músico e investigador del Centro Nacional de Investigación, Documental e Información Músical "Carlos Chavez"- (CENIDIM) hizo referencia a la Antología de obras y el catálogo calificándolos, como dos piedras en la fabrica de la música colonial que poco a poco se han construido y que además forman dos pilares angulares de la investigación de la música de aquí en adelante.

Por su parte, Manuel Enríquez titular de música del IMBA elogió la labor del maestro Aurelio Tello y dijo que "Archivos como el de la Catedral de Oaxaca hay varios, quizá no tan valiosos, o igualmente ricos como este pero todo dignos de búsqueda y preservación.

Reconoció que es muy grande el problema de la investigación, así como el de la carencia de recursos humanos y materiales para realizarla "en ese sentido, es mucho lo que tenemos que hacer, pero pasos como el de Tello son muy meritorios, importantes y valiosos para todos los interesados en la preservación de la música en nuestro país".

Juan José Escorza al retomar la palabra, expresó que la labor de Tello revela que en Oaxaca hubo actividad músical sumamente importante que se resumen en el catálogo y antologías del archivo músical, de primordial importancia no solamente para los investigadores, sino fundamentalmente para los músicos que por primera vez tienen acceso al caudal de obras que "durmuieron durante siglos".

Escorza resaltó la importancia de la Catedral de Oaxaca y mencionó la exactitud en los estudios del maestro Tello "obras envidiablemente trabajadas de modo exhaustivo donde damos cuenta no solo de la magnifica capacidad de investigar y estudio, sino su faceta como músico práctico, ya que dimos cuenta de la interpretación de las obras estudiadas". (NOTIPRESS)

Bella estampa de los dos sexos, representados en estas dos beldades hombre y mujer.

El Perro: Portador de Enfermedades Infecciosas

Por: Juan Martínez.

Usted, como le ocurre a la mayoría del género humano, seguramente le tiene mucho cariño a su perro, a su fiel amigo: pero tener y sostener un perro en casa y atenderlo casi como a un miembro de la familia, diversos y a veces grandes problemas que, debido al cariño que se le tiene pasan inadvertidos. Entre otros está, primeramente, que ellos son causa de alergías entre la población infantil, enseguida es bien sabido que el perro es portador de pulgas y aun piojos que son vehículos de varias enfermedades infecciosas, y de antiguo se conoce que esos simpáticos cuadrupedos fueron los que nos trajeron a estas sanisimas tierras de América la temible sifilis.

El perro como vigilante nocturno es, en muchas ocasiones, ineficaz, pues no solo no ladra oportunamente sino que al ver a un extraño que bien pudiera ser un ladrón, le mueve la cola y, ¿lo creerá usted? hasta le sonríe.

En el Distrito Federal, según reciente estadística, existen alrededor de dos millones de amigos del hombre que consumen en terminos generales, un peso diario por barba =si, es verdad que hay perros callejeros que aparentemente no le cuestan a nadie, pero asimismo hay animalitos de esos de "CASA RICA" que engullen carne hasta por mil o más pesos cada uno= lo que hace al mes, la bonita suma de 60,000 mil pesos y al año veintiun millones novecientos mil pesos.

Pero lo anterior es nada si se entera de que en toda la República la población canina está calculada en más de diez millones lo que, hechas ya las cuentas pertinentes a razón de un peso diario, al año nos da como resultado la exorbitante suma de 365,000,000 millones que nos parece en primera y última instancia, de todo punto superflua.

Bien está un perro en el campo que ayuda a pastorear al ganado; o un buen CAN amaestrado como lazarillo de un individuo ciego; pero, ¿ha visto usted algo más ridículo e inútil que un perro faldero, que vive, convive, come y duerme con su "AMITA" las veinticuatro horas del día? ¿Que incluso gastan enormidades en veterinario cuando cae enfermito? ¿Y que de más a más le lloran y le rezan y lo entierran como a un ser humano?, Y no diga que exageramos. Vea, si no, la maravillosa pelicula documental "Perro Mundo".

En la china llegó a tomar caracteres tan graves el problema económico provocado por el crecimiento explosivo de la población canica, que el gobierno se vió obligado a decretar que todo aquel propietario de uno o varios perros que no matara a su "FIEL COMPAÑERO" le rebajarían la estatura en veinte centímetros o sea más o menos la distancia que separa el cuello de la coronilla.

No es necesrio que en México se llegue a providencia tan radicales ciertamente, pero sí es urgente encarar este problema y resolverlo antes de que se torne en grave amenaza para nuestra aun raquítica economía.

¡Fuera sentimentalismos de vieja solterona!

Si usted cree que EL PERRO es, en verdad, el amigo más fiel de hombre ¡Nomás deje que se le acerque una PERRA!

SECCION – B

Meridiano De Nayarit

Tepic, Nay., Sábado 17 de Marzo de 1990. INF. GENERAL PAG: n. 1

Descontento de la Población Capitalina por las Alzas en las Tarifas del Agua y Predial

POR HECTOR VELASCO

MEXICO, D.F.- Ante el desconcierto de la población capitalina por las injustas alzas en las tarifas del agua y el predial, legisladores de grupos parlamentarios del PAN, PRD, PPS, PARM y grupo independiente plantearon en la sesión de la comisión permanente del congreso de la unión.

Se modifique de inmediato la ley de Hacienda del Distrito Federal y que se atienda y rectifique sobre la marcha, los cobros desproporcionados que no tienen justificación.

A su vez el senador del PRI, Fernando Silva Nieto, consideró que en las nuevas tarifas del agua no se esta ente hechos autoritarios sino fue un acuerdo del congreso que decidio aprobarlas, para adecuarlas a la nueva realidad de reto social y de la ciudad de México.

El legislador priísta dijo que hay alarma por los aumentos acordados sin considerar lo lejos que estan todavía por solucionarse los agudos desequilibrios en la disposición de agua para la población del valle de México.

Poblada del mundo implica un costo del orden de 225 mil millones de pesos y las nuevas tarifas están muy lejos de compensar los costos reales.

Por su parte, el diputado del PAN, Jorge Alberto Ling Atamirano afirmó que en el caso del agua, las autoridades proporcionarán a diputados y asambleistas datos falsos con el exclusivo propósito de que fueran aprobadas las modificaciones a la ley de hacienda del Distrito Federal y la indignación pública lo ha puesto de manifiesto.

El legislador panista rechazó que la mencionada ley buscará la equidad en los cobros del agua, porque han sido los sectores con menos recursos los más afectados. (NOTIPRESS)

Auditoría Desde Estados Unidos a la Ford

POR PEDRO MONTES DE OCA.

MEXICO, D.F. (NOTIPRESS).- Altos funcionarios de la Casa Matríz de la Companía Ford Motor Company, en Estados Unidos, giraron instrucciones para que que se realizaran auditorias al interior de la trasnacional en Cuautitlán, México, luego que se detectó un posible fraude en la producción, informó hoy la comisión negociadora de la Empresa Automotriz, encabezada por Raúl Escobedo Briones.

Entrevistado en los pasillos de la Confederación de Trabajadores de México (CTM) luego de sostener una reunión con el Comité Ejecutivo Nacional del Sindicato, que preside Juan Sosa, en donde se hizo un balance sobre el proceso de reintegración de mil 600 trabajadores, el dirigente de la disidencia dijo tambien que en la Planta ubicada en el estado de México se manejaban dos nominas y se reportan utilidades muy por debajo de las que en realidad se obtienen.

Escobar Briones destapó la cloaca al señalar que la empresa solo reportó alrededor de 33 millones de pesos de utilidades de las 81 mil unidades que según se produjeron a lo largo de 1989.

El sindicalista hizo ver, sin embargo, que segun registros oficiales en poder de auditores se señala una producción de 88 mil 700 unidades, pero que en la planta se producen 450 vehiculos diarios, lo que significa que la producción real es de 116 mil automóviles, en tanto que la secretaría de Hacienda y Crédito Público (SHCP) y la Casa Matriz solo les reportan 81 mil.

Asimismo, enfatizó, los presuntos defraudes de la empresa trasnacional reportan a la matriz la compra de herramienta nueva, siendo que la que se utiliza actualmente tiene más de 25 años de antiguedad.

Por último, Escobar Briones precisó que el ex-gerente de Ensamble Juan Antonio Mondragón, quién falleció en días pasados por circunstancias aun desconocidas y que en los medios politicos se maneja como suicidio, sabía perfectamente de los manejos turbios por lo que la comisión negociadora de los trabajadores del la FORD pidieron se abra una investigación a fondo sobre esta muerte asi como la intervención de las autoridades para buscar ilícitos en la evasión de impuestos.

GOBIERNO DEL ESTADO DE NAYARIT

SECRETARIA DE FINANZAS

DIRECCION DE TRANSITO Y TRANSPORTES

TARJETA DE CIRCULACION 1990

LOS PROPIETARIOS DE VEHICULOS DE SERVICIO PARTICULAR HARAN EL CANJE DE SU TARJETA DE CIRCULACION Y CALCOMANIA PARA EL EJERCICIO FISCAL 1990, DESDE EL 5 DE MARZO AL 30 DE ABRIL.

EN TEPIC, ACUDE A LA DIRECCION DE TRANSITO Y TRANSPORTES. EN LOS MUNICIPIOS, EL CANJE SE REALIZA EN LAS RECAUDACIONES DE RENTAS.

REQUISITOS

A) FACTURA ORIGINAL
B) TARJETON ORIGINAL DEL REG. FED. DE VEHICULOS
C) COMPROBANTE DE PAGO DE TENENCIA 1990
D) TARJETA DE CIRCULACION DE 1989
E) COMPROBANTE DE DOMICILIO (RECIBO DE AGUA, LUZ, TELEFONO, ETC.

EL REZAGO SE COBRARA SIN MULTAS NI RECARGOS. LOS ADEUDOS DE COMPRA-VENTAS, PAGARAN SOLAMENTE EL IMPORTE DE LA ULTIMA SIN RECARGO ALGUNO.

PAGAR CONTRIBUCIONES FISCALES, FORTALECE A NAYARIT.

DIFUSION FISCAL

El PRI Rechazó la Acusación del PRD

POR HECTOR VELASCO.

MEXICO, D.F. (NOTIPRESS).- El PRI rechazó hoy la acusación del Partido de la Revolución Democrática (PRD) en el sentido de que el ejercito mexicano, por indicaciones del presidente de la República, esta reprimiendo a miembros de dicha organización política con el objeto de hacerla desaparecer de la escena política.

En representación del Comite Ejecutivo Nacional del PRI, el Delegado General del mismo en el Estado de Guerrero, diputado Orlando Arvizu Lara aseguró que el pueblo de México, que el jefe del ejecutivo y el presidente de la República están profundamente comprometidos con el avance democrático del país, para lo cual se ha impulsado un nuevo ordenamiento electoral ensanchando el apoyo institucional a todos los partidos buscando el diálogo con todas las fuerzas políticas.

Indicó que la convocatoria del PRD para que las fuerzas armadas del país intervengan en conflictos poselectorales ocasionados por el PRD, atenta contra el carácter neutral de nuestro ejercito, frente a situaciones de índole política que se ponen en riesgo ni la estabilidad ni la paz social de la nación.

En conferencia de prensa, Arvizu Lara destacó que el PRI reconoce en el ejercito mexicano al pueblo en el servicio de las armas para sostener las instituciones de la República, garantizar la estabilidad política y la paz social, así como la soberania nacional.

"Invocar al ejercito para que se involucre en asuntos electorales como lo hizo el dirigente del PRD, manifestó Arvizu, rebasa los límites de la legalidad constitucional en que se sustenta la lucha política de México y seguramente constituye una perdida de visión sobre las formas legítimas y democráticas para acceder al poder".

Vendo terreno 7 X 17.5 colonia Lomas Bonitas de la Cruz.

VASAN Auto Partes

VENTA DE REFACCIONES PARA TODA CLASE DE "VEHICULOS"

LOS MEJORES PRECIOS DEL MERCADO.

¡VISITENOS!

PROPIETARIO

Yesca

DOMICILIO Av. México 132-A sur.-2

PARA SUS REUNIONES IMPORTANTES YA HAY UN BUEN LUGAR

BAR Fuente de Sodas Restaurante

DESAYUNOS ,COMIDAS Y CENAS DE LO MEJOR

Y RECUERDE....
SU SEGURIDAD, ES NUESTRO NEGOCIO.

EN ALINEACION, BALANCEO Y SUSPENSION "SOMOS LOS PROFESIONALES"

*Sus distribuidores **EUZKADI** estamos orgullosos*

ofreciéndole el mejor servicio para su automóvil y las mejores llantas del país...
EUZKADI RADIAL T/A.

Sólo su distribuidor EUZKADI LO HACE FUERTE EN GARANTIA, CALIDAD Y PRECIO.

BFGoodrich
EUZKADI

Servillantas del nayar s.a de c.v.
P.SANCHEZ Y ABASOLO TELS. 3-52-52 Y 3-52-22 APDO. POSTAL No.309
C.P. 63000 TEPIC, NAYARIT

Marineros sin Mar

POR PEDRO LOPEZ DIAZ.

A cualquiera que visite Bolivia podrá llamarle enseguida la atención la gran importancia que todos allí le conceden a la recuperación de sus litorales hacia el Océano Pacífico. Y no solo por la idea que tienen de recurso injusto que medio para que perdiera sus costas después de su derrota en la Guerra del Pacífico de 1879, contra Chile, sino porque en verdad es una constante urgencia, una necesidad viva y palpitante por la inequívoca convicción de que el país no podrá progresar mientras permanezca aislado del mar por los territorios que le rodean "sin abrirnos a la navegación como todos -dicen los bolivianos- jamás podremos impulsar el comercio ni la industria o la mineria". Y tienen razón.

De allí que su apertura al mar se les haya vuelto una obsesión nacional, una preocupación de todos, una mania tenáz de las consecuencias que los mantiene en pie de lucha política por hacerles entender a sus vecinos que necesitan una salida al mar, sobre todo a Chile quien fue quien le tomo sus territorios costeños como botín de guerra, como castigo al vendico, y eso entre países hermanos, dizque fraternos. La idea que finca este proyecto es terquedad con que se nace. Los bolivianos estan siempre pensando en eso, y creeen que "ahora sí", ya muy próximamente les devolveran sus playas para que construyan puertos, pero el tiempo pasa y nada.

En los muros de la capital la paz, pueden encontrarse permanentemente leyendas en las que se inscribe el reclamo: "devuelvanos nuestros territorios" "queremos salida al mar" "esta mediterrainedad que sufrimos es injusta", y otros. A tanto llega la fe de ellos sobre el buen resultado de sus exigencias, que desde principios de siglo tienen lista una marina de guerra y otra comercial "para cuando nos devuelvan -dicen- nuestras costas".Pero los pobres marinos solo se entretienen en subir y bajar barquitos desarmados hasta el más alto de todos los lagos del mundo, el titicaca, a poco menos de cuatro miles sobre el nivel del mar."Ya estamos cansados" -aseguran los marinos- pero seguiremos" y siguen obstinados, además con buen sentido de la justicia, a lo suyo.

El embajador boliviano ante la OESA, Mario Rolon, declaró que su país "Jamas renunciara a la ansiada recuperación de una salida soberana y útil al Océano Pacífico, pero en términos de una nueva política renovadora". Esto es por lo menos lo que cree Rolón en justicia. Falta saber si en este asunto funciona la justicia, porque en la historia jamás se ha consignado devolución alguna de territorios ganados como botín de guerra a no ser quese considere como tal los poco más de diez mil kilómetros cuadrados que Estados Unidos les devolvió a México con el Chamizal. Pero no, nada más.

SANTA CLARA

Haga tres pedidos: Uno de negocios y 2 imposibles, rece durante 9 días 9 Aves Marías mismo que sin tener fé será atendido. Rece con una vela encendida y déjela consumirse. Publíquelo al noveno día.

OGR

Dr. José Angel Ramírez Quintero.
CARDIOLOGO
UNAM INSTITUTO NACIONAL DE CARDIOLOGIA.
Consultas de Lunes a Sabado de . 9 a 13. Hs
CALLE LEON 74 NTE. TEPIC. NAY.
TELEFONO 2-50-40.

LXI ANIVERSARIO
PRI
NAYARIT

NAVARRO Y VALLARTA

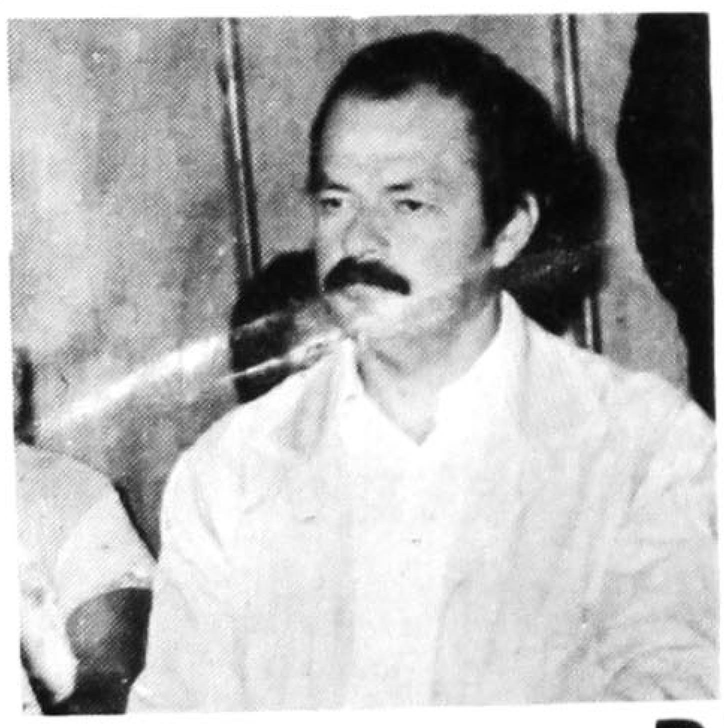

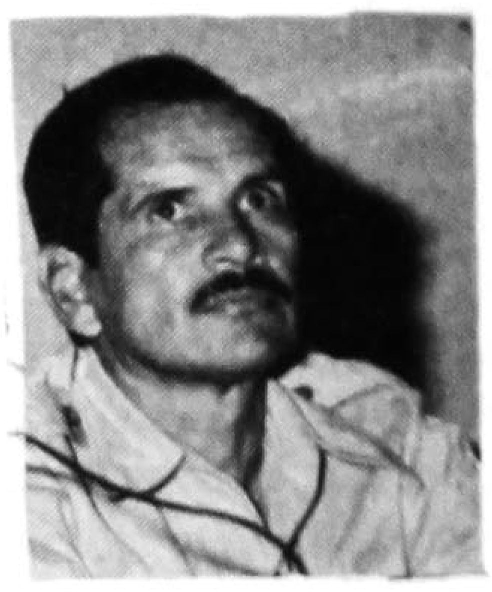

LA DEMOCRACIA Y UNIDAD AVANZAN

PARA
PRESIDENTE Y SECRETARIO GENERAL
DEL COMITE DIRECTIVO ESTATAL
HAREMOS DEL PARTIDO Y DE LA MILITANCIA
VOCACION
PARA SERVIR AL PRIISMO Y A LA SOCIEDAD

DOMINGO 18 DE MARZO
VOTA ASI
EN LA CASILLA DE TU SECCIONAL

¿YA PENSO DONDE COMER HOY?
la misión de Trinos
LO ESPERA
PRUEBE SU COMIDA REGIONAL
SERVICIO DESDE LA UNA DE LA TARDE.
HIDALGO 73-BIS OTE.
TELS:2-60-76 / 2-74-04
Tepic, Nay.

Joyas CES'SAR
JOYERIA Y RELOJERIA
ARTICULOS PARA TODA OCASION
ANILLOS DE GRADUACION
ORO Y PLATA
ZAPATA 82-B PTE.
TEPIC, NAY.

GRACIAS AL ESPIRITU SANTO POR UN FAVOR RECIBIDO.
M.X.F.A

VA DE CUENTO

No quisiéramos creerlo. Pero el gran amigo, el hombre limpio el mexicano honesto que fue César Gaizurieta, se nos marchó de pronto, sin aviso dejandonos la nota punzante de su muerte, como un chispazo de amargura entre el mar bueno de su festivo ingenio.

Pero más vale recodarlo como lo sentimos simpre: alegre y leal, valiente y talentoso. No por razón gratuita en Haití, donde ocupó la embajada mexicana, lo consideraban poco menos que un padre. Y no por nada, en Honduras dejó fama de honrado y claridoso. Supo defender sus ideales con la mordacidad pícara o con los puños recios; y con desmayó en su buen humor hasta que la sombra aplastó su corazón para empujarlo a su definitivo viaje.

Interrogado por un reportero acerca del debate jurídico sobre la reinstalación de la pena de muerte en el Distrito Federal, contestó de inmediato: "Yo no soy partidario ni de la pena de muerte natural".

Y Sin embargo.....

Cuando cesó su cargo en Honduras, alguien le preguntó sobre su "disponibilidad" como diplomático y dijo; "Si, mano estoy en disponibilidad... de morirme de hambre"..

Ocupaba el puesto de oficial mayor en el Departamento Agraria y el titular, Cástulo Villaseñor, a quien que el "Tlacuache" sólo firiaba y pasaba las mañanas; en el vecino café "chupas", se al entonces Presidente Ruiz Cortinez y éste le indicó así a Garizurieta.

–Pero señor presidente, en este Departamento Agrario, si yo trabajo.... ¿quién va a pensar entonces?

Pero su ingenio incomparable ya se ha ido de este mundo.

Eran los tiempos en que el dictador Jorge Ubico mandaba sobre vidas y haciendas en la República de Guatemala.

Nuestro entonces Secretario de comunicaciones, el GENERAL MAXIMINO AVILA CAMACHO, había sido invitado a una gira por el vecino país, naturalmente lo acompañamos un pequeño grupo de periodistas, fuimos incluidos en la comitiva, JORGE PIÑO SANDOVAL (Excelsior), LUIS C. MANJAREZ (El nacional) yo, de la revista "HOY" de don REGINO HERNANDEZ LLERGO.

Pero como ya es casi de rigor, no llevabamos mucho dinero que digamos y cuando quisimos convertir nuestros pobres pesos en QUETZALES (a la con el dolar, el mundo se nos había perdido de vista).

Al tercer día recibimos un telegrama de DON MAXIMINO citándonos de inmediato en la embajada de México en Guatemala. Y tras de los saludos de rigor, el general comenzó a preguntarnos si habíamos visitado ya la Antigua Guatemala, la Laguna de Atitlan y la de Amatitlan con su bello balneario de Znjuyú, en fin, todos aquellos lugares dignos de ver para un turista con dinero de la vecina nación.

Unos y otros nos mirábamos un tanto preocupados, sin saber que contestar, hasta que yo, JUAN MARTINEZ RUIZ, haciendo el ademán gracioso y muy mexicano del dinero... el dijo.

Mi general... Si no hay QUETZALES, ¿a qué Quetzales?

El secretario de comunicaciones ¡mi general MAXIMINO se hecho la carcajada y a partir de ese momento disfrutamos de las bellezas de Guatemala sin reparar en gastos y sin tener preocupaciones.

¿Mejorará el ciudado del agua con su nuevo precio?

POR: EDGARDO RAZO

MEXICO, D.F. (A,I).- Las tarifas del agua están siendo incrementadas de forma alarmante, según muchos usuarios, que se quejan de que sus cobros muchas veces son superiores que el sueldo que ganan cada mes.

Esto me puso a pensar, y ahora que el agua es mucho más cara la población tratará de cuidarla mejor? Servirá esta medida para que no se desperdicie el preciado líquido? O simplemente todos nos acostumbraremos a pagar más y a seguir tirando el agua?

Considerando que no es tanto problema del precio del agua, sino de conciencia Ecologica, es decir que todos seamos concientes de que sin el agua la vida no es posible; de que no solo es necesario para nuestro uso personal, sino también para el campo, los animales y diversos procesos industriales. Tal vez sería mejor que se cambiase los actuales medios de desague de los caños, como el otros países (especificamente en Holanda), donde con solo 4 litros es posible desaguar el baño y no como aquí que se lleva cada descarga hasta 18 litros.

Se han hecho muchos llamados a la población para que no desperdicie el agua, que no lave los carros, ni las banquetas a mangueraSos, pero tal parece que a muchos se les dice: Anda tira al fin que hay tanta... Amigo lector el cuidado del agua es responsabilidad de todos, así que si puede cooperar tirando menos agua, colocando en el tanque del escusado dos ladrillos, el volúmen de agua que se desaloja será menor, y así con su ayuda y la de muchos otros ciudadanos concientes podremos cuidar el agua. ¿Usted que opina?...

AGENCIA DE VIAJES "TOVARA"
AV. ALLENDE # 33 OTE. DESP. 2
TEL. 2-86-27 2-80-59
TEPIC, NAYARIT.
NAYARIT Y TODA COSTA
ASESORIA PROFESIONAL EN SUS VIAJES DE :
VACACIONES --- NEGOCIOS --- ESTUDIOS
RESERVACIONES EN HOTELES DENTRO Y FUERA DEL PAIS.
TRAMITACION DE PASAPORTE Y VISA.
RESERVACIONES Y VENTA DE BOLETOS DE AVION -- BARCO
TRANSPORTACION TERRESTRE.
AGENCIA AUTORIZADA DE:
AEROMAR aeromexico mexicana
TEPIC —MEXICO SENCILLO $199.000. MAS IVA MAS TUA
EXCURSION A LA CD. DE MEXICO CON MOTIVO DE LA VISITA DE SU SANTIDAD JUAN PABLO II. SALIDA 5 DE MAYO 1990.
LLAMENOS A LOS TELEFONOS 2-86-27 y 2-80-59 PARA GARANTIZARLE TAMBIEN EL INMEDIATO SERVICIO A DOMICILIO EN DONDE USTED SE ENCUENTRE (HOTEL, OFICINA, HOGAR).
av. allende 33 ote. desp. 2 tel 2-80-59 tepic, nayarit cod. postal 63000

CURIOSIDADES DE LA CEBOLLA

POR: SANDRO ORTIZ

MEXICO, D.F. (AMI).- La cebolla por siglos ha sido considerada como un aliento de los dioses, como medicina hasta como elixir de amor.

Sabía que... En Rusia, las mujeres aplican cebolla directamente sobre el cráneo para que su cabello cresca más grueso, brilloso y bello.

Se calcula que una persona come aproximadamente 6 kilos de cebolla en un sólo año.

La cebolla provoca lágrimas, porque contiene enzimas, que al entrar en contacto con la humedad del ojo se convierte en un ácido que lastima.

Si usted quiere evitar el molesto llanto cuando corta cebolla, refrigere un rato y después piquela.

En caso de un ligero sangrado nasal, este puede controlarse picando una cebolla cerca del paciente, y que este haga inhalaciones profundas.

En China el té de Cebolla está considerado como una eficaz medicina para contrarestar la fiebre, el dolor de cabeza, la disenteria y la colera.

La cebolla cocida es desde hace muchos años, un conocido método natural para controlar la diabetes.

La cebolla le proporciona al organismo vitamina C, calcio, fosforo y nitrógeno, elementos indispensables para estar saludable.

La cebolla cruda detiene el efecto de un piquete de abeja, al colocarla sobre la herida.

La cebolla molida puede ser nuy efectiva en caso de cortaduras y quemaduras menores.

La cebolla también le previene de los ataques al corazón, ya que su jugo controla el nivel de colesterol, y limpia las arterias.

SOLO MARISCOS

HORARIO:
de 12 a 6 p.m.
¡NOS HALAGA QUE INTENTEN IMITARNOS!
SERVICIO DE BAR y ESTACIONAMIENTO
TRANSMISIONES DE T.V. POR VIA SATELITE
LOS LUNES SALIMOS A PESCAR
EN TEPIC: AV. INSURGENTES 282 PTE TEL 311 24
EN GUADALAJARA AV. PLAN DE SAN LUIS 1935 FRACC. CHAPULTEPEC COUNTRY TEL 24 04 41
AV. DEL NIÑO OBRERO 560 TEL 21 26 16

MOFLES Y RADIADORES DEL PACIFICO
LOS MEJORES DEL ESTADO:
ESPECIALIZADO EN TODO TIPO DE MOFLES, HEADERS Y RADIADORES DE VEHICULOS "CHICOS" GRANDES TRACTORES, MAQUINARIA AGRICOLA E INDUSTRIAL

INMOBILIARIA MONROBERT
Plaza Alica Local 27 "B" Tel. 3-28-84
Le ofrece:
Bahía Matanchen, terreno 1,500 mts2. con playa Ejido de Aticama.
Terreno esquina Ciudad del Valle 6ta. Sección 286 mts.2 Precio de oportunidad.
Lote INFONAVIT "Las Cruces" Sup. 15,000 mts.2, totalmente bardeado, casa construida, pozo, algunas instalaciones de granja y puertas de acceso.
Lote Predio "Tío Baltazar" (frente a casa de gobierno) Sup. 590 M2. (29.50 x 20 mts.).
Lote de Terreno ubicado en: salida a Guadalajara en la curva frente a TABAMEX junto Lienzo Charro Juan González G. Superficie aprox. 10,000 m2.
Lote de Terreno rural (pequeña propiedad) junto Río Mololoa paraje denominado "Palomas" con casita construida y pozos de agua propios. Sup. 14,000 m2.
Lote de Terreno Guayabitos, Boulevard Comercial junto a la Iglesia. Sup. 2,000 m2.
Laguna Sta. Ma. terreno 40,000 Mtr.2 junto zona residencial.
2 Terrenos dentro Central de Abastos 150 y 350 mts.2
Casa Habitación nueva Ciudad del Valle terreno: 160 m2 construcción aprox. 200 m2. consta de: 3 recámaras, estudio, 3 baños, cocina equipada carpintería caoba, gas, est. cisterna bomba.
Terreno Bucerías frente 35 mts. a carretera Tepic-Vallarta superficie: 900 m2.
Casa en las Varas, 600 mts. de terreno, 400 mts. construcción huerta, y cochera multiple.
Av. Victoria centro, casa tres recámaras, 610 mts.2 de terreno.
Local Comercial Plaza Alica, equipado para ropa casual.

Galletas SANDW. NAPOLI - MARIBEL KILO DE $ 3,019^{00} A $ 2,509^{00}	**Saba** TOALLA FEMENINA 20 TOA. DE $ 5,901^{00} A 4,909^{00}
Bold 3 DETERGENTE 500 GR. DE $ 1,418 A 1,159^{00}	**Nayar** PINTO JABON P/LAVAR - AZUL 400 GR. DE $ 925^{00} A 789^{00}
Palmolive JABON P/BAÑO - ROSA 100 GR. DE $ 370^{00} A 315^{00}	**Caprice** SHAMPOO - MANZANA 500 ML. DE $ 3,733^{00} A 2,639^{00}
Pétalo SERVILLETAS 125 SERV. DE $ 1,695^{00} A 1,389^{00}	**Jamón** T/VIRGINIA - FUD KILO DE $ 13,514^{00} A 12,455^{00}
Pastel MOSAICO - VIVA KILO DE $ 5,070^{00} A 4,044^{00}	**Queso** DE PUERCO - VIVA KILO DE $ 7,950^{00} A 5,812^{00}
Tocino AHUMADO - DELTA KILO DE $ 13,300^{00} A 10,700^{00}	**Chuleta** AHUMADA - DELTA KILO DE $ 14,000^{00} A 12,695^{00}

VIGENCIA 16, 17, 18 DE MARZO '90

... ya que todo mundo sabe, que los mejores precios estan en:

Primero conasupo